（明治卅九年十月廿四日第三種郵便物認可）（大同元年七月二十六日第三種郵便物認可）　康德六年七月二十日　昭和十四年七月二十日　THE SHENG CHING SHIH PAO　（日刊）　星期四　西曆一千九百卅九年　陰曆己卯年六月四日　第一萬零五百六號　（一）

盛京時報

晚刊

七月十九日發行

本報價目本埠每份每月一圓四角（國幣）外埠郵費在內每份每月一圓六角（國幣）零售每份六分（國幣）
廣告刊費五號字每行十三字一日二圓（國幣）長期另議
發行人　染谷保藏
編輯人　菊池貞二
印刷人　東光明
發行所　奉天附屬地田町九番地　盛京時報社
電話　編輯局二一三二八二番　營業局二一二〇二二番　二一一八九七番
城內直賣所四一二三六八號
振替口座奉天一一三〇番
各埠支社　新京東六馬路　哈爾濱道裡地段街二　大連榮町一一番地　大阪北區堂島濱通一

第二次東京會談開始

英使說明己國見解

豫定午後四時起續行討論

【東京十九日電】有田、克萊基第二次會談、如期於十九日上午九時許、在外相官邸開始、

【又電】有田、克萊基第二次會談、至午后零十時五分、一旦告終、克萊基大使返回大使館、決于午后四時起、再繼續舉行會談、關于有田、克萊基第二次會談經過、十九日午後一時十分、由外務省情報部發表如左、

本日午前九時、在外務大臣官邸、於有田外務大臣及克萊基英國大使之間、開第二次會談、由克萊基大使關于以天津問題爲背景之一般問題豫說明英國側之見解、有田大臣對此、十二分的開陳我方之意見於午日後零時十五分一旦休會、並、定於午後四時續行討論、

【東京十八日電】十八日接到由本國政府回訓之克萊基駐日英大使、該日夕刻、向外務省通告、欲按照豫定於十九日第二次會談之旨、兩者協議、結果、定自十九日午前九時、於外相官邸開會、

【東京十九日電】有田外相與克萊基大使之第二次會談、十九日上午九時、與前屆同、仍在外相官邸舉行、是日、有田外相於八時五分甫過、便抵晨靄籠罩中之官邸　今日仍爲外務大臣　先至、即入二樓之書齋、似在沈靜考慮、繼而岸秘書官與杉原東亞第二課長亦馳至、是晨、迭至外相官邸之書信中、全國兒童們激勵之明信片、堆積桌上如山、如尋常四年生之玉崎浩雄向之文曰、『請大幹下去吧、後還有我們在承担哪』、總之、不外童心在東亞歷史新起源之日英會談之際、祈有田外相努力奮鬥之激勵文也、有田外相取此槍後國民表現熱誠之二三件觀之、不禁咲曰、『偉哉此舉』鏑鳴九時、克萊基大使登場、今日又返回前次之古板、着白麻服裝、右手挾裝重要書類之皮包、彼著輕快顏色之白服、眼架黑色眼鏡、伴同夫人乘車至官邸正門下車、與有田外相在樓下食堂前走廊察暄後、立即赴二樓會場、門扇遂即緊閉、岸秘書官如忠實之崗兵、待諸廊下、九時方過、加藤公使、河相情報部長、栗原東亞局長、相繼馳至官邸、與先到之杉原第二課長、共入內書房、有所密議、此外、今日官邸、完全靜肅、僅有田克萊基兩人、相對一室論戰、直至十二時十五分、十九日上午會談畢、克萊基大使於下午零時二十分返回大使館、招哈巴特領事、說明上午會談經過、協商臨下午會談之策、

洗戰塵於黃河之流（山西掃蕩戰）

東京會談解決關鍵

在於日軍之行動力

【北京十八日急電】第一次東京日英會談、日英双方對於解決問題意向、根本對立、一般豫想會談決裂之空氣、甚形濃厚、而英國及中國側大衆所注目的、以爲會談決裂時、因現地日本軍行動力如何、抑能爲會談成功之唯一關鍵、蓋東京會談倘使之終不成功、適後日本軍行動、如不對華北英權益至以重大威脅、則英將不關痛痒、進而增大敵性、維持舊體勢、亦屬可能、況華方體勢、反英氣勢高翻、如失現地日軍行動、殆將虎頭蛇尾、他方、華方反英愈烈、英方讓步可期、對於會談成否、頗有一線希望、是以日本現地軍當局、毫不變更當初決意、會談開始以還、現地盤問檢查、反形嚴重、似其行動、更增強力、而在議上由□暴露英方襲擊天津計畫等、則會談決裂後、豫想日現地軍當然發動新的強力行動、其具體內容、大抵如次、

一、白河港口之封鎖、

當此次隔絕英租界時、本諸人道立場、未封鎖此處、不特詎英國以爲奇貨可居、不特密輸物品、抑且以船隻私收不法華人、護衛共產份子、敵性昭然、故封鎖英船航行白河、乃自衛上當然之必要、

二、發動租界一部交戰權英國既樹立襲擊天津計畫、諒必有共確實根據、彼供與黨軍軍火、毀壞華北治安、無疑的係將天津化爲新交戰地區之事實、是以對於租界發動一部交戰權、良不可少、日軍在管理租界必要上、誠屬當然者也、

滬英兵大西路事件

華中鐵道側表明強硬態度

【上海十八日電】關於日昨英國兵之傷害大西路華人鐵道橫斷路看守事件、華中鐵道會社已以井上常務部副部長之名義、表明或拒絕英貨及英人之乘車之強硬態度、即鐵道乃新中國建設之動脈、不但對日華人、而且對第三國人及其貨物、亦必在可能內迅速安全輸送之、今將從事此鐵道之從業員、無理傷害、不僅累及鐵道會社、甚至阻止東亞新秩序之建設、無任遺憾、英國對新秩序建設、既持有敵性、則將來或拒絕英人貨物之輸送、也未可知、實屬頗堪憂慮、

華北英僑總退却

已失去連繫東京會談之希望

【天津十九日電】現地英人側、對於自十五日起所開之東京會談、抱有莫大希望、經仔細觀察、有田克萊基兩代表間協議之事項、已見根本的相異、因而早已豫想會談將決裂、故在天津居住之英人、空氣俄爾傾於悲觀、已見莫大動搖、即豫想東京會談結果、和平復再來於日英間、當地英人之商社、亦有某種程度之復活、並一掃一般英人之居住不安、然現今已無此等期待、始行狼狽之英國商社一部、協議共事業事務之大部、向上海或香港移轉、華北事業之經營、暫作一時的閉鎖、此一兩日中以來、現地英商與倫敦間之重要秘密電報、往返輻湊、英國側商工會議、亦充滿殺氣、一方一般居住之英人間對於繼決裂而來者、早已豫知其當然爲日本側、由於盤問檢查之強化、隔絕遮斷、而將出以徹底化之手段所生之新事態、因之被恐慌氣氛所襲、乃利用夏季休假、謀向本國及香港等方面撤退、一方居留之英人婦女、亦思從速向他處移轉、且下英人各方面正考慮具体的方法、旅行社、外國系汽船會社、均爲照會此等婦女而頻忙、而此等英人、被脅於全華各地之反英熱、故英本國政府、向中國各地之駐在官憲、發出指令、禁止英人向華北各地旅行、彼軍官民當現今東京會談進展之前、極爲狽狼、華北總退却之色已濃、

日荒鷲炸碎

豫晉省境殘敵

【某某基地十八日電】因日軍急進擊、澤州方面之敗敵、由河南、山西省境退却中、接得此報之日陸軍荒鷲、對川、石橋兩部隊、十八日午後、踴躍出動、對據守合間、油村、楊家井之敗敵、投下巨彈、將此轟炸、殆無完膚後、全機安然歸還、

這多麼便利!!

發明漢文電報新遞送法

【東京十八日電】日本語之電報、能以片假名四十八字自由連續成文中國語並非字母、故非常不便因之由於遞信省工務局課長松前擔任之指示、該課鳥海技師與該電氣試驗所大橋梶兩技手、研究結果、利用打字機原理、發明一無論如何之中國文字、均能簡單送出之電報、從來中國文字之電報、一字爲數字四單位所組成、例如送出「一三五五」則受信者將此譯爲「天」字、非常費手續、然此電信機與打字機同樣、實際能印出天字、一按鍵則字母四十八字自動的組合、例如要「天」字、則按字母與紙條送之、此字母通於受信機之譯出鑽穴機中、天之活字自動的印於受信紙上、故從來中國語電報所必需之翻譯費、全不必要、時間與金額、亦顯然節約、而此一台之價頗廉、發信機爲二千圓、受信機與譯出鑽穴機共爲五千圓、

日設置貿易省案

將諮閣僚懇談會

【東京十九日電】企畫院局爲期對付國際經濟戰、達到貿易計畫強力、關於貿易省之新設、進行諸般準備、邇來已得其成案、故青木總裁、近關於貿易問題、出席於閣僚懇談會、極力要望新設貿易省、然貿易省之機構、關於對外貿易之外務省通商局、商工省貿易局、大藏省中關稅政策及關於滙兌管理之事務、對遞信省管船局及拓務省中滿華以外方面以海外拓殖事務、咸統一於貿易省、爲計畫對外貿易政策刷新起見、關於統轄一般的計畫及情報之蒐集頒布事務、在貿易大臣監理之下、創設貿易企畫情報局、

美國　細　艦隊

司令長官更迭

【上海十九日電】就美國亞細亞艦隊司令長官亞內爾大將近將更迭歸國、十八日午後、乘旗艦奧喀斯連號、由青島來滬、而新任司令長官陶馬斯賈爾斯、哈特爾少將、十九日午後乘庫利吉總統號抵滬、至新舊爾長官之事務交代、擬於下星期內舉行、

晋省東南地區殘敵

日軍包圍殲滅在即

【太原十八日電】敵在山西河南省境大口村附近所張佈之鐵絲網陣地、相繼粉碎、龐炳勛第四十軍司令部陣地、亦相繼失守、日本峯木部隊向龐炳勛之第四十軍司令部所在地澤州、一路北進中、十六日在澤州南方二十四軒油房頭附近、擊碎敵之頑強抵抗線、更急追潰逃之敵軍、同日夕刻、進出該地西北方四軒之欄車村、一方進攻澤州東方據點之藤室部隊、以決河之勢、一氣擊滅沁河西南地區之敵、十五日夕刻進出沁河戰線各重要渡河點、悉行占據、繼即由東方縮小澤州地區包圍網、室谷部隊於十六日午后四時至十七日、擊破黃封鎮南方高地之敵、岩切部隊於十五日進出沁河西岸之線、凡重要渡河點、悉爲日軍所占領、至於向潞安堂堂先進之山崎快速部隊與黃葉部隊十七日共達潞安南方陣地、驅散所在之敵匪、向高平猛進、久世田中兩部隊、十六日以來續行肅清坪關平地、如斯長子陷落、地區要衝、又歸日軍之手、則所餘沁州高平之陷落、迫在目前、龐炳勛及朱德應下敵部隊、今已完全在該地區受包圍、陷於不可收拾之混亂、

【北京十八日電】爲一舉殲滅以潞安澤州爲中心而蟠居之二十萬敵兵、大張包圍網以進擊之、日軍地上部隊、在峻嶮之山中、開始作戰途上因在山西一帶爲豪雨所襲、致大行山脈之道路浸水達二米、兵馬砲車爲之大泥濫、日本皇軍勇士頗苦惱之、敵遊擊隊、思阻日軍進擊、繼續以拚死抵抗、蔣介石對此作戰亦重視之、因日本軍如將山西之肅清完畢、可渡黃河、開始進擊作戰、發以死守潞安地區之嚴命、企圖始終死守山西省東南之一角、然勇猛果敢之日本勇士、竟能克服所有惡條件、踏泥渡水、繼續進擊尤其因二週間之泥濘、兵站連絡、一旦杜絕、但意氣愈益轉切、一擊頑敵之抵抗而破壞之、復行猛進擊、南下之山崎、黃葉兩部隊、長驅直入、若能從速攻陷共產軍之牙城潞安、則與此呼應之各部隊、對於不堪日軍猛擊而次第向南方以澤州爲中心集結之敵、集中攻擊、自同滿線方面追擊之藤室部隊之先遣隊、已於五日占領澤州西方四十公里之陽城、澤木部隊又自沁水向高平猛攻中、由清化鎮方面強行突破省境附近之最險阻山岳地帶之〇〇部隊、向天井關老馬嶺進出、今已完全扼制澤州敵之背後、故敵遂失却唯一之遁走路、刻刻迫於包圍殲滅之前、均極度狼狽、

欲行和平救國運動

高司令被槍決

【南京十八日電】新四軍第四枝隊司令高俊亭、六月廿七日在合肥縣青龍廠、被新四軍軍長葉挺、因欲將遊擊軍化爲私有部隊之理由、已槍斃矣、聞事實、因探知高對新四軍之亡國戰術、持有懷疑、彻欲着手和平救國運動之所致、

晚刊一大張半

這個　這個

確能造成

輝煌之健康美

博得好評此三大美肌作用不但簡捷而迅速…暗淡的表情可以迅速將眞實之健康魅力浮現出來爲近代唯一之化粧料

應其臉面之顏色倍增個性美含有高妙之七色魅力

跳舞牌

坦（タ）哥（ン）德（ゴ）蘭（ドラン）

東京 大阪　宇野達之助商會

雪花膏化粧水白粉最上等品綜合、爲特別迅速而簡捷之近代魅力化粧料！

蘇聯占據外蒙之歷史

時事解說

蘇聯侵略蒙古之經過情形、

一、俄國侵略蒙古之經過、俄人爲侵略蒙古、費盡心力、以直接通商方法外、並利用同信佛教之布里雅特人、潛令出入蒙古、引誘勾結匪類助以槍械、唆使蒙人叛華親俄之趣勢、並乘民因離之際、乘機煽動、宣統三年、慫恿活佛獨立、另建蒙古國政府、與中國脫離關係、並向中國要求左列各項、

1中國須承認俄人、自庫倫至俄國邊境、有建築鐵路之權、

2中國須與蒙古訂約聲明下列之項、

甲、中國不得在外蒙駐兵、

乙、中國不得在外蒙殖民、

丙、蒙古自治、受辦事大臣管轄、

3中國所統治蒙古主權、改隸辦事大臣、

4中國在蒙古如有改革、須先與俄國酌商、同時俄人在外蒙開辦煤礦、建設電燈、電話、更進行辦理銀行等一切之權利、

二、俄人侵略烏帶河等處之經過、烏帶河一地、雍正九年五月初七日、經中國理藩院尚書圖理琛、會同俄官伊立體、在恰克圖所議界約會聲明該地爲兩國兩間之地、其約第七條如下、

烏帶河等處、經內大臣前松會議、將此處暫置爲兩間之地、嗣後或遣使、或行文、定議等語在案、今議定俄使返因、時務俄人嚴禁、倘越境而前來、被中國拿獲、必加懲處、倘中國人越境前去者、你們亦加懲處、此烏帶河等地方、既不能議、仍照照會暫置爲兩間之地、俄人不得佔據此地、

此約文即康熙二十八年、定黑龍江界約、第一條後半之語、今其地已在界牌之外、隸屬於俄矣、

又自額古訥河、石勒喀河會流處以東、傍黑龍江爲界、昔本兩間之地、今全歸俄國版圖矣、蠶食鯨吞、至於此極、

三、俄人侵略伊聶謝斯科之經過、在滿清崇德元年五月、俄兵自托波爾、擴地而東、至伊聶謝、喀木尼堪進兵、部衆皆降、俄人遂收其地、設俄官統治之、其地爲中國發源之色楞格河、大克穆河、伊聶謝河、昂奇拉河、流域地、關係實非淺尠、

四、俄人侵略精奇里及海蘭泡之經過、清咸豐四年五月、俄將軍、木哩岳裴、（即毛剌維玉）率俄兵犯境、次年即於海蘭俠立屯、俄人得隴望蜀、於咸豐八年、遂圖割中國江北之地、海蘭泡（即黑龍江）部會城、阿穆爾部、即俄割去中國黑龍江北外興安嶺之地位、海蘭泡之西南、黑龍江南岸、爲黑河屯、即中俄互市處也、精奇里兩岸產金、俄人設廠採之、

五、俄人侵略鴉爾舊城一帶之經過、鴉爾舊城地方形勢、亦頗佳勝、乾隆廿九年、中國參贊大臣綽勒多會奉兵駐屯於此、建築城垣、命名肇豐至同治三年、中俄兩國勘定邊界、而雅爾舊城一帶之地、割隸於俄國所有矣、

六、俄人侵略烏梁海二旗游牧地之經過、同治三年、中國會同俄國、在塔爾哈巴台議、自沙賓達巴哈至葱嶺之界、名曰塔城之約以返修改界約以塔約爲底本、每改修必蹙地、輒以能守塔約舊界爲幸、殊不知塔約之界、較舊圖不合者多、如沙賓達巴哈以西、阿克喀巴河源以北、新圖之阿巴堪河、即舊圖之阿穆哈河、新圖之畢雅河、即舊圖之阿爾泰河、新圖之帖列次淛業淛、即舊巴圖之阿爾泰諾爾、定邊左副將軍所劃之烏梁海二旗、即跨阿爾泰諸爾而游牧者、今皆已在界外而入於俄矣、侍郎洪鈞所譯俄界圖、於畢雅河西有厄魯特人牧地字—是俄人以烏梁海爲厄魯特、其地如故其人之游牧如故、但不屬之於中國、因咸豐十年、北京立約有西疆未定之界、此後應順山嶺大河及現在中國駐卡倫一語、中國卡倫本有常駐移設之分其地在極邊常駐則距城遠近、立約既貿然以常駐爲言、俄人既堅執不改、以肆其蠶鯨之慾、西界均從此蹙矣、

七、俄人侵略溫都布拉克一帶地之經過、自春濟卡倫東、特穆爾里克山訂至根格由河源、河源之山即格登山、山東即溫都布拉克諸水所自出、格登爲伊犁鎮山、在乾隆廿五年、有告祭格登鄂拉文、又有武功不少也、山頂有方碑在焉、

同治三年、塔城記約所分之界、溫都布拉克水、尙屬中國、則此碑尙在界內、迨光緒八年勘界時、將溫都布拉克一帶水源地、劃隸於俄矣、

八、俄人侵略克爾根達什以上六牌博地之經過、同治九年九月、中國塔爾巴哈台立界大臣奎昌、會同我國建立牌博大臣穆魯木策夫、名遵照同治三年圖約界線建立牌博、共第一條云

自塔爾巴哈台瑪尼圖勒幹卡倫起、往東南行至賽哩鄂拉、先往西南、後往西行、順塔爾巴哈台山嶺支至哈巴爾蘇地方止、此段共建牌博十處、第一處起即在瑪呢圖噶圖勒幹卡倫地方建立牌博一處、（一）次在哈爾塔爾地方、建立牌一處、（二）沙爾布拉克地方建立牌博一處、（三）沙爾托羅盖地方建立牌博一處、（四）察汗鄂博地方、建立牌博一處、（五克爾根達什地方、建立牌博一處、（六）巴彥穆爾占地方、建立牌博一處（七）庫哲滾大壩地方、建立牌博一處、

蘇聯兵因軍規甚苛烈
投降歸順者迭出
一空軍將校率兵士十三名降滿

【新京專電】避哈爾哈河畔之激戰、而潛形之外蒙蘇聯軍將兵、與戰局之平靜化同時、投降歸順者迭出、七月十日早朝、蘇聯空軍某將校（特別匿名）引率下之十三名兵士、向滿日軍揭白旗投降而來、彼等乃白爾摩州民兵飛行隊傭員、五月末突如被召集、僅受二週間之教育、六月十二日即送向高羅友亞、立行編入第五狙擊車載機關銃旅團而出狩於滿蒙國境戰線、得有滿日軍之投降勸告傳單、將校以下全員立即決意投降、投降之原因、雖舉有如左諸點、然蘇聯軍之給與粗惡、軍規甚爲苛烈强制之二點尤爲有力、投降歸順、將今後相繼而來、

一、蘇聯軍內政治部員之監視干涉至嚴、戰鬪員常暴露爲政治部員、毫不假借糺彈之危險、始終疑心生暗鬼而胆怯、

二、一般兵士在演習口實之下、使之勤員多不欲戰鬪、

三、給與甚惡、戰爭開始後、四日間、五日間不攝一食、現在無人信史達林之權之永續性、軍規非常弛緩、以爲拋棄生命與日滿軍相戰等、無有意味、茲誌投降兵士氏名如次、阿列金、薬斯、愛奴、瓦克斜夫、堤薬斯尼哥拉蕪、愛奴、伊衣札耶夫、阿、薬夫、札爾亞羅夫、維伊阿札諸夫諸巴諸夫、比烏耳、邱諸夫、亞、阿、梅特羅布諸夫、嚴薬姆、夫耶德爾特、雷溫伊奇猶尼哥夫齊維諸夫、布吉廠、德米特留伊奇、邱諸夫、伊、維、

第七次全滿都市稅務協議會開幕

【新京專電】第七次全滿都市稅務協議會第一日、十九日上午九時在市公署大會議室開會、到有各關係者約五十名、首先對日滿兩國旗行敬禮、梅野稅務科長致開會詞、植田財務處長及來賓致詞、公推梅野稅務科長爲議長、審議議案、由各代表關於地方稅法即應地方行政實情之運用、開陳意見、對此而中央方面、充爲善處、在中午處理議案七件、繼續愼重協議、

又訊、滿洲生命亘十八、十九之兩日間假軍人會館、舉開本年度第一次支部長會議、第一日之十八日由午前八時開會、本社方面有高橋理事長、大原常務理事以下各課長並地方二十支部長出席、先由本部方面說明上半期全滿業績之概況、次爲本社各担任責任者之指示事項提示、午後四時散會、十九日繼開、爲支部提案事項及質疑應答云、

滿洲生命機構改革 新設企劃團体二課

【新京專電】滿洲生命因伴隨其業務之擴張進展、團體契約之增加、而在計劃一部社業之機構改革中、最近已得成案、經關係當局之決裁、不日實施、即從來一部五課制（醫務部）庶務、會計、契約、徵集、統計）、今則新設企劃課、團體課之二課而爲一部七課制、此人事之異動、隨團體課由現徵集課長兼務、企劃課由前太平生命企劃課次長江守名彥氏就任云、

大相撲一行來京

【京新專電】東京大相撲一行四百餘名、滿洲場所奉天興行終了、乘十九日午前八時二十分着越過特別開駛之全重量一萬貫之相撲列車、大舉來京、双葉山、男女以下幕內力士、立即參拜新京神社忠靈塔後訪問關東軍、海軍武官府致其來意後旋歸其所住之住所云

協會創立八周紀念 省垣慶祝行事

月之廿五日爲協和會創立日、全滿各地協和會、一致舉週年紀念日、當此歷史性之舉行紀念行事、以期發揚建國精神、及協和運動、協和會奉天市本部對於當日、由分會員役員、協和青少年團、義勇奉公隊、國防婦人會動員之下、實施創立紀念各種行事、以資慶祝、其預定實施事項如下、

一、創立第八年紀念式、廿五日午前十一時、在大和區萩町紀念會館舉行、

一、殉職職員慰靈祭、廿五日午后三時、在加茂町一七番地、西本願寺舉行、

一、紀念講演會、廿五日午后八時、在城內第二女子國民高等學校講堂舉行、

滿領外蒙西部國境 戰野從征記（四）

本報青野特派員

余在此地三小時餘、聆聽將兵等陳述大內大佐壯烈戰死之狀況、記者不禁黯然神傷、原來壯烈已極之大內大佐戰死情况、實足驚天地而泣鬼神、當夫灼熱太陽如火照臨呼倫貝爾草原之地上、彼我双方砲彈、吐射炸裂、而在空中、則展開淒絕壯絕之空中戰、是（三）日、大佐於吐火砲彈轟然炸裂之戰場前線上、泰然注視戰況推移、敵軍砲彈不斷飛臨大佐身畔炸裂、危險哉、而大佐神色不變、時流彈飛來、命中大佐搭乘之汽車、信信發火、大佐依然冷靜、凝視戰況不動、蓋泰然遠眺敵情之大佐胸中、毫無砲彈聲響以及危險之感、有之、唯戰況推移與戰略耳、俄而近身落下敵砲彈、轟然作響、火光四射、砂石翻飛、大佐全身浴被彈片而仆地、於是迄至最後猶凝視戰況之武人大佐碧血、腥紅染遍草原、英魂凜凜、永遠爲滿蒙國境之礎石、將兵人人興奮、立誓相語日、『所謂絕不法越境之跡、在今此一戰、爲我大佐復仇作戰、雖敵最後一兵、亦殲滅之、』默禱英靈之記者、受到『祈充分注意、覺悟危險！』之詳細的注意與指示將返、顧草原茫漠、無一目標、此乎原上、更無方向、迷道反至前線、則危險殊多、身側未携指南針、無由辨別南北僅詢運絡兵與作業中之兵、並以陽光下之已影作律、而定方向、折返後方、惟畢竟途程在何處、莫之辨知、徒步〇公里、在堆積糧秣處稍憩、探訊有往某處部隊去之便乘車否、顧車輛雖頻頻行來、要皆向與記者所想之反對方向去、吾於是時、除感受敵機轟炸以外、別無危險、已乘半樂觀、而在草原休息手足、意氣反覺昂奮、遂巡之餘問一輸送汽車、知『向〇〇部隊前線運輸糧秣子彈、今將赴將軍廟！』果能乘此、可巡迴前線、而返將軍廟、因懇載之、緣此輸送隊乃屬於伊勢部除之森川隊由下島儀臣壹長指揮汽車五輛而成之一小隊也、

奉天市電話追加三百架

躍進復躍進大陸之商工業都市大奉天、因國內地下資源之開發並此生產工業之中心地關係與確充工作之非常進展、最近頓形躍動、與北滿地域之交通經濟的不可分關係上此等國家活動之神經系統通信部門之擴充甚感痛切、前所募集之電話有八二〇〇、幸滿洲最高記錄鑑於此種情勢奉天電電管理局只管於時局下爲滿足公益電話之需要而努力中、對於本年度分配一、二〇〇更行有三〇〇追加、雖爲數無幾亦可滋潤現在凋竭、然而右一五〇〇中上半期既不可免者爲五〇〇、似以殘餘之約一〇〇〇而對應此次八二〇〇之請者、因之於全滿本年度之新增設爲八五〇〇、奉天管理局管內（奉天、安東、錦州及通化各省）爲此百分之三二之二七二〇、內對自動局（奉天、鞍山、撫順、鐵嶺、安東及錦縣）爲二一四〇、對手働局爲五八〇、比他管內豪惠爲多、然而皆因奉天管內爲重要地域並都市之發展逐日觸目堪驚、故電電以勢努力、且電電當資材難際又追加三〇〇乃武斷者應謂之爲奉天市計可喜之處置、

國務院辭令

司法部參事官 珠廣文

兼任大同學院敎官（簡任二等）（七月十九日付）

北海道技師 大西朝男

任交通部技正（薦任二等）

派密山土木建設處辦事

北海道廳道路技師宗石盛始

任交通部技正（薦任一等）

派海拉爾土木建設處辦事（七月十八日付各通）

協會市本部擬舉行 滿日官民滅蘇排英大會

協和會奉天市本部、爲謀滿日一德一心、共同防衛、以期建設東亞新秩序、及國土防衛、舉國一致、實踐國民槍後任務起見、茲爲排除擾亂東亞和平之蘇聯及英、而擬在月之廿四日午后七時半、在千代田公園音樂堂、由滿日官民多數參集之下、舉開滅蘇排英國民大會、

鄭市長訓示 各公立學校長

奉天全市公立學校自本月二十四日起至八月二日止爲夏期休假、然於休假之前、奉天市教育科、對全公立學校長、關於休假中之於現下時局下、教育當事者之覺悟、並兒童之精神、十八日午後二時由鄭市長訓示、

佐藤氏視察北滿

佐藤滿鐵副總裁、約以一星期、巡視北滿、十九日乘『亞細亞』快車出發矣、

綠樹蔭濃夏日長（攝於郊北昭陵上道）

因完成電力費根本整理案 費用約低減三成

【新京專電】隨從各種產業之飛躍的發展、以對國內電氣事業、最近乃迅速爲之擴充惟在完成尨大之水力發電計劃以前、則滿洲電業、已迫於積謀電燈及電力費用等根本的整理之必要、以是日前由產業部與電業經愼重審議結果、現因其最後案、業已見諸決定、故至遲亦可於本月末以前、即行正式予以發表、祗因電費問題同時、並注視電業之營業成績、爲期資金計劃之圓滑計、則與增加股息（一分）之方針、亦併行發表ノ新所制定之所謂國策型電力費用制度、乃係考慮電力費用於各該產業之生產費中所占之比例、及依據費用政策能以助長發展、所以必要之程度等、而以業種別所決定者、

按據去年度之實績、電業之特等電力費收入、爲千三億啓羅瓦特阿瓦、計二千萬元有餘平均一啓羅瓦特阿瓦、爲一分六厘八毫、由業種別觀之、以硫安之七厘六毫爲最低、並有鋼鐵之一分餘、曹達之一分九厘、石炭之三分等、至於新費用制、則對於以電力費用生產費大半而將來有助長其急速發展的必要之電化工業及輕金屬工業、以增水期中過剩之水力電氣之不定期供給電力、其費用約爲二厘、平均則爲五厘、以此爲最低、他如鋼鐵業之一分、金屬機械工業之二分、製粉之二分五厘等、殆均係踏襲現在之費用率、共不爲高率者、悉適宜予以是正、以保持全體之均衡、故按據新費用制則九年度之豫定收入、爲三十億啓羅瓦特阿瓦、計約四千萬元、平均爲一分三厘之程度、較諸現在之費用、約低減三成餘、至於電燈費、則將全滿四集團、予以統一、其年額實行低減四百萬元云云、

特別會計準備金支出

【新京專電】關於在七月十日之第三十三次定例國務院會議可決、通過七月十八日參議府會議之左記案件、七月二十日付、公布之豫定、

一、康德六年度各特別會計第二準備金支出之件、（滿洲柞蠶株式會社出資金六十二萬五千圓）（協和鐵山株式會社出資金二百萬圓）

飯館子講衛生

【旅順】新市場町路北、東盛居館子、主人徐某現爲初伏以來、天氣炎熱之際、爲擴充營業起見、將屋裡屋外、油漆表糊屋宇、空氣流通、按設電扇與備客飲食、清潔衛生、良有宜也云、

預防時疫 舉行防疫週間

【吉林】於此蒸熱的暑期、流行的時疫甚烈、吉林市當局爲謀吉林全市人民身体之健康計、實行夏季防疫週間、由七月十七日起一週間內、全市人民對於有疾者均須速診、或在各醫院中及私立醫院中免費治療、各慈善機關、亦於此時施藥、我市民有疾者可速治療云

法庫各校學生實施身體檢查

【法庫】學生爲第二代之國民亦即將來國家之柱石也、學生體質之優劣强弱、實有關乎國家之盛衰、本縣已往教育、置重於體育、平時積極鍛練、以造成優秀之體格、茲當一學期修了、縣方爲考査各學生之身體、是否適當發達、乃令知各校、實施學生身體檢査、縣下各校、現已檢査實施完竣、陸續將檢表送交縣公署、閱檢査結果各學生之體格、均較往昔增强云、

農社派員下鄉宣撫

【黑山】縣農事合作社以我國產業計劃方策努力實施開發以期達成使命、茲更謀縣下農民徹底認識合作社設立之意義遍進、官民合作之實現、故劃下該社定於本月十五日動員下鄉、實施宣撫工作、茲將所施事項及方針誌下、所施事項1合作社之義意2、合作社之組織3、合作社之事業4、信用事業5、倉庫事業6、利用事業7、實行合作社之育成8農民與合作社之連絡9、七年度事業訪問關於興革聽取、宜撫方針、於各村屯召集村屯長牌長士紳農民等、晝間開宣撫大會夜間開座談會及茶話會徹底討論上項事宜、

調查林產資源

【開原】縣公署奈林產資源、不但爲人民生活上必需品、即軍需上亦佔重要地位、處此非常時局、動員準備計劃之際、鑒於物的資源之統制、運用計劃之樹立及遂行、爲當今急務、乃令二三區以外之各村、以林炭及薪之生產販賣者、爲調査對象、每月五日前、携帶調査票、赴各現場詢問記入實施云

自動車兵募集

日滿人（不論自動車經驗之有無、入隊後教授之、國民學校（尋常小學校）卒業程度通日語者、自滿十七歲至滿二十三歲

呈出日期八月十二日止

募兵規定諸用紙附郵票四分則發給

奉天東大營（奉天中央郵政局私書函六三）

滿軍 築瀨部隊

電話（四）三八七四

南滿飜譯學會招生

◎本學會爲滿洲最高日語專門研究所

◎八月一日新學期開始

◎實習部 午前班 初等科新班、中等科、新班、中等科後期、高等科後期 午後班 初等科後期、中等科後期、高等科新班、專攻科新班

◎函授部 甲組（專攻科程度）乙組（高等科程度）新學期開始隨到隨試

◎本學會日本語課程完全爲日本人教師担任惟有初等科與中等科滿人通譯補助之對於其他各科班隨意兼修

△請勿失良機早來報名隨到隨收

△遠道通學者給與乘車割引證

簡章—函索附郵四分即寄　電話（二）一七八八番

校址—奉天南二經路南頭　轉賬奉天二八〇九番

鳴謝 藥力神效治愈咳嗽 未從一發肺病

啓者敝於二十三歲即患咳嗽之症時愈時發日積月累即成肺病今年二十七歲敝亦是稟性過烈終不能養不料客多病益加劇曹於今年吐痰甚頻雖不見吐血痰中亦時常帶血絲吐痰亦許黃色亦許粉色腥臭難聞而黃肌瘦呼吸困難夜間少眠食不知味稍一動作喘虛非常千方用葯毫無效驗幸蒙家叔閱報見有申謝一欄此特托友人由奉天國瑞藥店購來益壽丹兩盒依法服之至十日而咳嗽即止吐痰見少血絲亦無飲食加增復以函購數盒自此亦次第全愈至今未犯而精神爽快健康勝前足見寶號實有經驗藥品優良有此靈藥濟世眞有回天之功敝感救治之恩不忍掩沒良藥之名事勠敷行刊登報端以鳴謝忱再介紹患同樣肺病咳嗽者請速購服此丹早脫苦海益壽丹每盒國幣參元六角若以函購加郵費貳角國瑞藥店開設奉天市小北城門外西頭電車路北

受惠人錦州省北鎮縣南街門牌二十七號 李耀庭謹啓

租房啟事

茲有德商人擬在市內租住宅八間至十間如有此類房產者請速向盛京時報社廣告部接洽或以電話詢問可也

電話二一二〇二一番

（代理）商標發明意匠呈請註冊

前實業部商標局囑託 勳六位 六等 瑞景 寶章雲章

辦理士 中根齋

新京東五條通三番地 電話三—五七七二號

代辦處奉天小西關大街三益洋行 電話二—二七三七號

奉天市大南關火神廟胡同門片三號周寶田

如欲堅身須重體育 亦須用標準之運動具

敝店備濟各種、籃球足球、男女排球、標準運動器具及服裝物品豐富、定價低廉、

奉天城內鐘樓南角路東 洋裝百貨運動具店

同益成支店

電話（四）二二八三番 三〇四〇番

新興代用品 自色女鞋新樣大種運到 崇尙時髦增加美觀質地優美 應用方便堅固耐久經濟無比

大業商店

奉天城內中街路南 電話長三四八六

世界珍聞及其他

幾種交通利器 發明原委(續)

是他的計策於英國郵政局極受歡迎、而在帕拉斯、及維斯教間試之、次著成效、未幾意大利海軍部亦試行之、到一八九七年、馬可尼無線電有限公司成立、直到一八九九年、英法得英吉利海峽互通消息、到二十世紀開始、而大西洋兩岸的無線電傳信、大功厥成、

▲無線電話　西歷一九〇三年美國人灰爾斯生登氏、始實驗無線電話、到一九〇七年、始作一種發電機、能起七萬回的交流、在二百哩間通電話、自後就其機型漸次改良、乃今日之無線電話、

△海電　西歷一八四五年、柏萊鐵兄弟二人、還包裹的傳導體於英吉利的海灣、而水底電報始露頭角、到一八五六年、大西洋電報公司成立、以查理布拉伊特爲總工程師、經西歷一八五七、一八五八、一八六五年、三次的失敗直到一八六〇年、橫斷大西洋電線、乃獲得最後的成功。

△汽船　西歷一八〇二年、美國人富爾敦、曾造一輛汽船、但是沒有成績、到一八〇七年、更造一新船、航行於哈得遜河、以一小時行五哩的速力、行于紐約與亞爾但尼之間、是爲汽船應用的創始、

△飛艇　自西歷一七八三年法國人孟特哥爾非兄弟、發明汽球以後、至一八五二年、法國人亨利傑爾始製成形似豬腰的汽球、用汽機駕駛之、是爲飛艇的濫觴、其後、李那達、偈山德爾等造加改良、而飛艇已殆成爲航空的利器、至『徐柏林』出世、而始造大成、首見於一八九八年、

△飛機　西歷一八九六年、美國人蘭格利、始在美國的京城附近波士曼克河中試演水上飛機、到了一九〇〇年以後、又由拉特兄弟、創造雙翼的飛機、此後進步神速成績日佳、當年在歐戰時頗大顯其功效、今則更用於遞郵或商業運輸上、似乎普及於全球了、(未完)

梅蘭芳的古裝戲洛神 係脫胎自崑曲"凌波影"

梅蘭芳之新戲、在四大名旦中、衰然冠首、此人而知事也、然梅之新戲、一曰時裝(如鄧霞姑、一縷麻)、二曰古裝(如散花、奔月、洛神、紅綫、盜盒、葬花、撕扇)三曰純粹本戲(如宇宙鋒、生死恨)此三步者、亦循序而進、不可以獵等也、然古裝戲類多無甚特殊情節、故只能以扮像顯、而此等戲、只按能之、尤有學之者病似之著死之妙、雖然、梅之本戲罕有無來歷者、如其洛神一劇、乃繹自崑曲『凌波影』也、『凌波影』爲海鹽黃憲清韻所撰、黃氏畢生所撰之雜戲、計有『桃谿雪』、『帝女花』等、而『凌波影』演宓妃事、所見者凡三齣、一爲『夢訂』、二爲『仙懷』、三爲『達誠』、此齣者、實已包括今日之全部洛神、梅氏之洛神、共唱詞曰、『滿天雲霧溼輕裳、如在銀河碧漢旁、縹緲春情何處傍、一燈烟月不勝涼、』此則全爲『夢訂』一齣之『定場詩』不過詞曰『、雲氣』、『衣裳』、此改曰『輕裳』、原詞曰、『何處寄』、此改曰、『何處傍原詞曰、『定場詩、』不過原』、俱爲唱之易於上口耳、然嫌蛇足、綴玉軒本付之刪芟者當矣、然梅本之靑出於藍者尙不止此、最妙者乃由其末場之唱皆用洛神賦原詞、如『乘清風揚仙袂飛凫體迅、拽瓊琚展六幅湘水羅裙、我這裡翔神渚把仙芝採定、我這裡戲清流來把浪分、我這裡拾翠羽且綴雲鬟、我這裡採明珠且綴衣襟、衆姊妹通無常若危若隱、疏輕軀似鶴立永慕長吟、』又『、桂旗且將芳體蔭、免他旭日射衣衾、須防清風掠雲鬟釆旎斜倚態伶俜、齊舞翩躚成雁陣、輕移仙步踏波行、翩若驚鴻來悠影、宛似游龍戲水濱、徙倚彷徨心無定、看神光離合乍陽陰、雍邱王他那裡目不轉睛、皆賦中之詞也、譬之爲集帖字之聯語、非難無以見功、然『凌波影』中之原詞、不第『滿天雲霧』之四句而已、如『仙懷』齣第一隻之『風馬兒』曰、『一鏡晨寒滋鬢煙、欵羅袂自生憐、問春潮流恨向誰邊?明珠愁弄、殘月滿前川、』明麗宛如仙語、是又洛神賦外二者亦有不同之處、如在『達誠』一齣、有『淨、副淨、外、末扮魔怪上』(淨)白傅長箋寫不完、(副淨)鏡湖貪汐幾時乾、(外)纖蛾撲無人曉、(末)贏得心窩一點酸、(淨)俺恨水浪仙、(副淨)俺淚泉童子、(外)俺愁湖總管、(末)俺痴壑散人、(淨)我們都是一羣魔障……今日聞得雍邱王曹子建、與她川上相會、不免各顯神通引入魔道、』後來且有『(衆魔上)看看零氣涼、聽聽聽聽珮玉鳴蠻空際響、恨恨恨恨不多時斷送幽香、剩剩剩剩幾點青山眉樣口、我我我我所思兮水一方、但但但但只有烟濤來往、(衆魔作生、驚避介)呀!方纔明明逼見美人、怎怎麼此時擁着許多魔怪、難道是着了魔不成?待我收視反聽定神一想看、怕怕怕怕魂魄猙獰鬧睡鄉、莫莫莫莫非是天縹緲多煙障?呀呀呀呀一霎裡眞和幻兩茫茫、(衆魔同下)』此則頗心振盪默無語何以爲情、』是之遺珠也、

利用太陽光線 製成燒烤牛肉器具

用太陽燒烤牛肉的器具、是落杉磯麥考愛與威爾司愛所發明的、燒烤器具的一端、是一組二十塊玻璃鏡、另一端是一燒烤的玻璃箱、裡面裝一肉叉、能靠電力轉動、當豬肉或牛肉插在轉動的叉上後、太陽光線即集中在肉上、燒烤肉的周圍、二十塊玻鏡能自動追隨太陽而變更位置、反射太陽光線、使玻璃箱內的熱度常保持不變、用這個方法燒肉比在灶上燒肉較爲迅速、這樣燒的肉不甚縮纖而多汁、據曾經試過者說、太陽烤肉非常柔嫩、並且能供給需要的維他命、有更大的滋養云、

北京一帶西瓜豐收 但價錢反比往年貴

北京附近一帶、本年入夏以來、天氣炎熱異常、故一般農民種有瓜地者、因前半年缺雨、瓜地未受水災、均行豐收、惟以北京市人口增加、又兼生活程度日高、故瓜價反較往年增漲兩倍之多、雖價高如西瓜甜瓜等口味尙甜可食、故今年瓜販大獲鉅利云、

(新)(發)(明) 幫助救火的抽烟器

美國加省舊金山地方、某救火員新近發明了一種抽烟器、可用來抽取失火房屋裏的烟速度每分鐘四千四百立方呎、欲抽烟時、救火員把抽烟器耐火管通烟霧最濃的地點、此管賴壓縮空氣力而發生抽吸、這種抽烟器的效用很大、可使救火員深入平常所不能達到的烟圍火窖中、

天津新民會指導部 公演反英新劇

中國新民會天津都市指導部爲使民衆知曉英帝國侵略之事實計、特約導正新劇團全體、於十五日下午二時、假鼓樓北福仙戲院公演反英宣傳劇、當日聽衆異常擁擠、場內幾無立足之地、開場後第一齣爲張孝生所演之『賤骨頭』、劇情甚佳、表演後、由新民會代表蔡錦軒、講演班員宗麟生、張振宗三氏反英講演、聽衆對英極表憤恨、講畢、旋即公演『鴉片毒害』、主角李鳳揚及坤角張豔俠、音韻宏大、表情極佳、觀者極視聽之至、是日更露演時事劇『許烈女』、極爲動聽云、

燕都古蹟考(220)

祭星台在香山南、元英宗延祐七年四月祭遁甲神於香山之陽即此、或謂章宗時祭星於此、史無所考、仍以元明祭遁甲神之地爲確、

晾鷹台在南苑、中有殿、殿旁爲台、台臨二海子、築橋七十二、以渡元之仁虞院也、元時冬春之交天子親幸近郊、縱鷹爲蓮、謂之『飛放』、至順二年築柳海子堤明天順三年修南海子大紅橋一、小橋七十五、

白楊與高占非 近盛演桃色劇

白楊近來與高占非的桃色新聞、鬧得極爲人們所注意、當然這種行爲不是一種電影藝術家應有的態度、但我們却不能以此而就漠視了這位風流女星的演戲能力的、白楊的作品、從『十字街頭』一直到離滬前的『四千金』始終是保持着那樣瀟洒無拘的作風、脫盡了中國演員的拘泥造作的故態、而完全是好萊塢演員風味了、有人說白楊很像神秘的嘉波、話確是有所見而云然的、

口北三寶

多倫以及其他張家口北之五縣、皆謂、『山藥』(又名土豆)『油麵』『大皮襖』爲三寶、因塞北氣候寒冷、菜蔬在仲春、初夏、及秋、冬二季太缺、普通人家多以山藥爲菜蔬、因此被呼一寶、多倫附近土地肥沃、因氣候雨量之關係、以種油麥爲適宜、故爲本地特產、所以價值便宜、而食後耐餓、因被稱爲第二寶、此地每當冬日寒風凛冽、恰又爲羊皮之出產地、故人人皆穿皮衣、價値比穿棉衣便宜、如無皮衣、不能禦冬日之寒也、因此被稱爲第三寶、

新發明 可以摺疊的輕便戲台

美國紐約某發明家、新近設計成功一種輕便戲台、可以摺疊起來、載於一輛拖車中搬到任何所要的地點、這個戲台、雖然只需要一輛八呎長的拖車來裝載、但是運到一個露天戲場而展開時、就約擴張到拖車的十四倍大、全部構造、非常巧妙、只須用二個人、就可在二十五分鐘內把它摺起來或展開、一切機構、可耐風雨、也很牢固、

小說家陳愼言記述 東京的戲劇界

北京名小說家陳愼言、最近東遊友邦日本、關於東京方面戲劇界的槪觀、記述於下、東京劇場頗多、如帝國劇場、東京劇場、寶塚劇場、建築均相當容麗、而最爲近代化、當推京橋區木挽町歌舞伎座、該劇場大正十四年落成、外表仍屬西裝摩登式、內容裝飾、錦繡華燈、則帶東方宮殿式的氣味、全場可容二千餘人觀客、四層樓上別館設有托兒所、專備觀客托付兒童之用、各色飲食、尤爲周備、二樓別館有竹葉亭鰻食堂、菊壽司食堂、翠香亭支那料理店、三樓別館歌舞伎西餐食堂、辨松和食堂、地下室尙有吉喜和食堂、場面既寬、座位尤舒其適、余於五月五日由觀光局長片岡主催前往觀劇、是日劇目中有吃又衆口返魂香、日本第一名伶菊五郎傑作、劇情係一口吃畫師、求其師賜姓、不得、忿欲自殺、臨死就石柱畫像、精氣所感、畫影透石而過、師感其誠、終賜以姓、雖屬神話、菊五郎演完、激昂悲涼、有聲有色、東京人尤嗜歷史劇、勝於北京之聽楊梅、恒五六日、購不到一票、甚有購到票後、轉售於友人、而領十分人情者、是日因返魂香之號召、全場滿員、幾無隙地、足見東京今日聲色之奢靡、(未完)

察南連日豪雨 被害總額達百萬圓

據張家口電訊稱、該處因爲連日豪雨、察南縣下之被害、頁各方面、似爲甚大、而就中橋梁破損流失、只判明者旦宣化涿鹿等廣範圍、被害總額觀測爲達百萬圓云

又據大同電訊稱、數日來豪雨之結果、對桑乾河之增水甚爲憂慮、十五日午後在晋北渾源縣方面決潰堤防、以致渾源縣城外附近忽然濁水滔滔、而呈氾濫、瞬間化爲洪流、共倒潰流失家屋、亦陸續而出、死傷者達四百名之多、至其詳細、尙在調査中、

廣告事務請通電話二一一〇二一號爲荷 盛京時報廣告部

經濟部發行裕民彩票中彩號票

第四回裕民彩票中彩號碼

茲將中彩號碼列下自康德六年七月二十三日起在各地代賣所憑彩票兌付得彩金(甲乙丙丁戊己庚辛八組號數相同)

康德六年七月十七日　經濟部

頭彩 壹萬圓(1)：1,450
附彩 參百圓(2)：1,449　1,451
二彩 參千圓(1)：32,190
附彩 壹百圓(2)：32,189　32,191
三彩 壹千圓(1)：14,994
附彩 伍拾圓(2)：14,993　14,995
四彩 壹百圓(23)：981　4,276　5,790　8,591　9,595　13,325　15,451　17,440　22,769　26,243　27,655　28,594　32,303　32,639　34,953　37,279　38,154　39,513　41,218　43,639　45,298　46,504　49,562
五彩 五拾圓(48)：114　474　477

788	37,693		5,507	11,457	18,177	23,042	31,789	40,339	46,533	47,924	2,591	5,106	6,831	9,457	12,735	15,133	17,834	20,289	23,600	26,223	28,909	31,697	34,690	38,054	41,273	44,179	46,327	48,814
1,766	37,777		5,563	11,975	18,205	23,778	31,838	40,532	46,729	48,049	2,596	5,171	6,835	9,474	12,917	15,145	17,901	20,549	23,724	26,303	28,959	31,797	34,761	38,085	41,367	44,462	46,418	48,915
2,359	37,991		5,811	12,132	18,221	23,975	32,245	40,556	46,840	48,114	2,647	5,266	6,842	9,606	12,980	15,211	17,916	20,601	23,787	26,322	29,062	31,822	34,865	38,317	41,468	44,499	46,424	49,050
2,375	38,832		5,978	12,311	18,473	24,150	32,298	40,788	47,204	49,082	2,675	5,510	7,011	9,638	13,196	15,392	18,002	20,624	23,905	26,324	29,234	31,865	35,263	38,350	41,765	44,595	46,463	49,090
2,670	39,884		6,011	12,628	18,486	24,214	32,457	40,941	47,213	49,164	2,711	5,558	7,070	9,661	13,207	15,416	18,237	21,052	23,945	26,450	29,330	31,903	35,338	38,530	41,838	44,661	46,605	49,094
4,291	41,099		6,025	12,772	18,528	24,833	32,506	41,362	47,318	49,189	2,718	5,600	7,290	9,691	13,243	15,617	18,292	21,266	24,076	26,569	29,393	32,035	35,455	38,587	41,866	44,839	46,662	49,178
5,267	41,267		6,093	12,787	18,704	24,967	33,322	41,811	47,374	49,194	2,994	5,611	7,480	9,794	13,245	15,882	18,597	21,317	24,127	26,597	29,492	32,093	35,536	38,611	42,100	44,861	46,754	49,317
5,439	42,879		6,614	13,139	19,051	25,354	34,011	41,925	47,650	49,529	3,177	5,624	7,496	9,860	13,265	15,893	18,622	21,337	24,152	26,581	29,532	32,374	35,915	38,621	42,172	44,871	46,775	49,365
6,317	42,993		7,080	13,313	19,166	25,523	34,024	41,928	47,845	49,777	3,208	5,733	7,549	9,862	13,367	15,938	18,685	21,368	24,387	26,588	29,643	32,609	36,013	38,879	42,232	44,878	46,875	49,414
9,598	43,035		7,771	13,343	19,346	25,846	34,896	42,068	七彩		3,221	5,874	7,578	10,206	13,369	15,959	18,762	21,450	24,514	26,606	29,683	32,673	36,021	39,136	42,328	44,918	46,920	49,452
9,932	44,088		7,774	13,403	19,448	25,939	34,923	42,646	五圓(800)		3,280	5,877	7,606	10,312	13,370	16,342	18,838	21,577	24,577	26,704	29,826	32,892	36,126	39,232	42,411	44,997	46,959	49,547
11,736	45,384		7,855	13,844	19,514	26,103	34,930	43,156			3,337	5,911	7,705	10,734	13,521	16,473	18,930	21,631	24,604	26,715	29,938	32,985	36,172	39,365	42,427	45,003	47,007	49,582
11,853	46,574		8,036	13,993	19,793	26,472	35,304	43,341	53	1,241	3,404	6,004	7,773	10,883	13,552	16,479	18,962	21,645	24,607	26,758	30,020	33,072	36,273	39,381	42,686	45,098	47,052	49,680
12,258	六彩		8,068	14,066	19,823	26,745	35,523	43,541	101	1,399	3,485	6,007	7,810	11,198	13,588	16,486	18,970	21,660	24,857	26,786	30,143	33,197	36,283	39,548	42,759	45,129	47,153	49,830
13,371			8,369	14,610	19,902	26,881	35,736	43,671	104	1,541	3,535	6,019	8,032	11,235	13,668	16,515	18,980	21,717	24,875	26,876	30,221	33,217	36,684	39,676	42,839	45,275	47,246	49,881
13,808	拾圓(240)		8,390	15,271	19,998	27,037	36,631	43,900	232	1,552	3,557	6,047	8,123	11,371	13,682	16,622	19,092	21,724	24,889	27,044	30,429	33,321	36,708	39,801	42,944	45,295	47,323	49,905
15,135			8,426	15,657	20,347	28,012	36,816	44,019	296	1,570	3,579	6,079	8,140	11,452	13,716	16,628	19,117	21,824	24,900	27,088	30,606	33,395	36,711	39,880	43,031	45,312	47,513	末彩
15,169	80	2,677	8,587	15,953	20,597	29,088	36,897	44,460	302	1,670	3,771	6,096	8,182	11,570	13,868	16,663	19,157	21,984	25,006	27,615	30,768	33,479	36,761	39,934	43,108	45,449	47,597	壹圓(4,999)
21,269	386	2,732	8,777	16,053	20,602	29,108	37,175	44,493	317	1,706	3,806	6,129	8,218	11,638	13,975	16,668	19,184	22,149	25,018	27,743	30,874	33,605	36,798	40,139	43,131	45,479	47,658	
22,130	451	2,742	8,956	16,068	20,644	29,154	37,416	44,761	330	1,715	3,868	6,150	8,337	11,679	13,991	16,924	19,187	22,185	25,056	27,829	30,887	33,807	36,847	40,165	43,213	45,653	47,747	彩票號碼末字相同者
24,663	548	2,945	9,035	16,232	20,945	29,536	37,548	44,876	486	1,831	4,053	6,222	8,351	11,744	14,003	17,059	19,246	22,418	25,123	27,914	30,892	33,865	36,995	40,169	43,367	45,678	47,773	
28,107	740	3,028	9,103	16,513	21,235	29,858	37,621	44,917	613	1,884	4,082	6,288	8,468	11,842	14,021	17,133	19,259	22,502	25,149	27,932	30,933	34,013	37,021	40,455	43,408	45,695	47,828	
28,458	858	3,145	9,305	16,578	21,281	29,957	37,715	45,304	624	2,041	4,144	6,293	8,593	11,851	14,093	17,175	19,344	22,647	25,231	27,935	31,013	34,105	37,153	40,513	43,438	45,803	47,931	
28,530	1,156	3,283	9,310	16,822	21,458	30,649	37,738	45,366	712	2,079	4,199	6,332	8,613	12,113	14,121	17,205	19,400	22,823	25,404	28,031	31,063	34,114	37,214	40,582	43,485	45,887	47,986	0字
28,708	1,297	3,417	9,534	16,964	21,473	30,662	37,788	45,439	718	2,125	4,323	6,422	8,671	12,175	14,180	17,212	19,482	22,842	25,672	28,357	31,101	34,210	37,266	40,591	43,507	45,891	48,164	
28,932	1,571	3,688	9,679	17,142	21,670	30,942	37,873	45,539	729	2,204	4,477	6,528	8,725	12,259	14,181	17,347	19,581	22,937	25,700	28,606	31,191	34,242	37,438	40,823	43,585	45,911	48,174	
29,476	1,713	4,100	10,035	17,304	21,677	31,135	38,571	45,721	887	2,272	4,499	6,536	8,793	12,273	14,398	17,352	19,752	22,950	25,761	28,614	31,261	34,426	37,577	40,838	43,619	45,994	48,294	
30,106	2,104	4,260	10,144	17,549	22,242	31,282	38,650	45,779	921	2,288	4,510	6,568	8,801	12,352	14,778	17,431	19,895	23,195	25,762	28,789	31,308	34,477	37,631	40,859	43,761	45,995	48,306	
33,329	2,307	4,907	10,713	17,676	22,478	31,324	39,197	45,918	966	2,343	4,738	6,744	8,823	12,378	15,059	17,465	19,917	23,323	25,788	28,883	31,417	34,503	37,665	40,906	43,872	46,100	48,480	
34,003	2,362	5,196	11,002	17,882	22,726	31,386	39,222	45,996	976	2,399	4,867	6,752	8,862	12,444	15,078	17,640	19,970	23,363	26,112	28,890	31,478	34,551	37,725	40,920	43,889	46,127	48,625	
37,327	2,552	5,337	11,234	17,945	22,839	31,410	40,219	46,389	978	2,517	4,949	6,768	8,935	12,449	15,083	17,688	20,139	23,463	26,116	28,891	31,505	34,581	38,017	41,078	43,905	46,173	48,745	
37,626	2,564	5,437	11,434	18,160	22,903	31,458	40,329	46,505	1,067	2,579	5,000	6,817	9,027	12,733	15,101	17,712	20,245	23,541	26,176	28,908	31,639	34,601	38,030	41,180	44,025	46,319	48,765	

(代賣人 滿洲興業證券株式會社)

美兒固精

全世界最優秀的代乳粉

全滿總經理處
大連市彌生町八　明治製菓公司
奉天市大和區霞町三〇　明治製菓公司
新京祝町二ノ二七　明治製菓公司
哈爾濱道外承德街一三七　明治製菓公司
牡丹江市西長安街　太陽公司
佳木斯南崗大街　太陽公司
齊齊哈爾市南大街一三〇　太陽公司

患早洩病者收確實效果 止功早洩藥(外用) 性美膏 一圓二角 三圓
精力減退人必備 回春聖藥 桃タ (一圓二角 三圓)
奉天加茂町十六番地 木村商行

漢醫馬英麟 內科 婦人科 字二琴 大南關大街路東 春南堂藥局

馬二琴製 調經甘露飲 每瓶壹元 每打拾元 赤白帶下 經脈百病 奉天市大南關春南堂藥局

ミツワ石鹼

(三環香皂)

所謂本品泡、豐富、是因有適當溶解度之實證、泡沫細微粘着力最强有優秀澈底、之淸除力、

國產之最高出品

本舖 東京日本橋兩國 〇丸見屋商店

R.13

濱江特刊 第二一八號

盛京時報北滿支社 社址 哈爾濱道裡地段街一號 電話三三〇三番

使民衆澈底歐門汗事件 協會編製宣傳書類 同時闡明日滿兩國決意

自本年五月以來、滿蘇國境暴戾蘇聯外蒙兵不法越境事件發生、我日滿兩當局隱忍自重、再三提出嚴重抗議、以期促其反省、不料慘暴蘇聯兵不但不能反省依然不時越境挑戰態度以致日滿兩國官民痛慶憤慨、依日滿共同防衛之職責、即行踏起強化反共及防共陣容、日滿兩軍踴躍出動、卒將不法越境蘇聯將兵痛擊於國境外、始確保我國樂土、而蘇聯陸空軍之懦弱化業已暴露無餘、滿洲帝國協和會濱江省本部、頃据中央本部之指示爲將以上所述蘇聯軍不法越境、受大創傷後、又自行送出我國境界之事實、向民衆宣揚、以喚起民衆、徹底了解日滿軍奮戰之經過、乃於現在編製（歐門汗事件的經過與國民之覺悟）等宣傳書類、共內容如左、

一、事件發生地『歐門汗』

二、歐門汗事件日記錄、

三、歐門汗事件與蘇聯的政治意圖、

四、參考資料

1滿洲帝國政府之聲明

2、蔡外務局長以無線電放送之『外蒙蘇聯軍的暴戾行爲』、

3、橋本協和會中央本部長之談話、以上所有記事及各政府之聲明、與長官之談話、對於歐門汗事件之始末情形、均有詳細之檢討、同時並闡明我滿洲帝國與友邦日本帝國之決意云云、

協和會市本部士紳分會 自動献納慰問金 由張代表送交請求轉呈

協和會哈爾濱市本部士紳分會、鑑於當此炎夏酷熱、於國境第一線活躍之日滿將士、爲護國衛民不眠不休的勞苦、將人類公敵暴戾不法越境之蘇聯外蒙擊退於國境外、恢復國境治安、日夜勞苦令人欽佩、爲慰問活躍第一線上之日滿將兵起見、特自動献金慰問、以表示槍後支援之赤誠、茲將自動献納慰問姓名分別誌錄如下、

張感忱 三百元
陳芳峰 二百元
滕治民 一百元
劉芳宸 一百元
陳敬賢 一百元
王寬亭 一百元
張和卿 一百元
呂啓明 二百元
白輔忱 一百元
姜運彷 一百元
王佐周 二百元
劉世臣 二百元
欒有堂 二百元
郭百川 二百元
遲華民 二百元

以上共計二千二百元由張感忱等代表送交協和會市本部、請求轉呈當局云云、

街公所新改組

【八道江】街公所自康德四年、以舊村改組之暫行法、將屆二載、諸般事務漸入新陣容、成績頗佳、茲奉縣公署頒發實施、新街村制及各種編織表等件、並轉發省頒街印一棵、文曰（八道江街印）、街長小官印一棵、文曰（八道江街長之印）已於七月三日啓用新印至人事之定員、奉縣長辭令街長仍爲原街長趙華五、重任原副街長宋振聲、重任原書記、（担任會計）胡煥章升充司計也、共組織內容分爲五系、即庶務系、財務系、行政系、勸業系、學務系、共事務之分掌、庶務系長以副街長兼任、事務員錢子元爲文牘僱員、孫鳳山爲收發僱員、楊景春爲軍警應酬財務系長、以司計兼任行政系長以事務員柿崎末吉任之勸業系長、以僱員邢學詩任之學務系長以僱員韓哲夫任之、此番街制之改組、井井有條、諸般有序●關於職員尤爲適宜、今後街政之躍展定可期待云、

萃華金店誣賴顧客竊手鐲 孀婦無端受辱心頗不甘 歸後自殺被救萃華老板過於胡鬧

道外正陽北七道住戶殷姓孀婦、年約二十七八歲、生有子女各一名、年均幼稚、伊丈夫去年因病逝世、家道小康、生活富餘、該孀婦於十二日下午三時許、因赴道外南二道街萃華金店購買赤金手鐲、當有青年櫃夥一名由櫃中持出手鐲數枚、該婦正在揀選中、不料青年櫃夥忽然聲稱赤金手鐲丟失一枚、遂有櫃夥數名上前一口同音非令殷婦賠償不可、該婦認爲自己確實未偷手鐲又未離開一步、況揀選手鐲式樣時文有櫃夥數名在側監視、該婦因櫃夥故意訛賴、公然侮辱、認爲櫃夥破壞名譽、遂致双方各不相讓、發生衝突、適有警官聞訊赶到現場、即將殷婦身体頭髮口內及鞋襪完全檢查、亦無踪跡、殷婦因購買手鐲突遭人侮辱難當、向該金店責任者交涉、而該金店責任者見婦人身体搜查殆遍亦無發見手鐲踪跡、遂向婦人賠罪、殷婦見該金店無理誣賴行竊、於名譽有關係、堅持不肯、後經警官及好事從中解和、始行了解、距知該婦歸家後、尋思無故受辱、慚愧難堪、即欲萌短見、幸經鄰居發覺恐發生意外、百般勸解、殷婦仍依然不甘、噫萃華金店未免欺人太甚云云、

醫士公會長改選

【昌圖】茲爲該會長王利賓任職以來、已部五載有零、茲以該員年及花甲精力疲弱、不堪勞瘁是以呈請當局核准後於七月十三日正式舉行改選、由副縣長行政科長警務科長警察署長、城內各界來賓涖場之下、加業職會員百餘人一英參加行禮各儀、後即依法投票、結果以醫師周建岐當選爲正會長、陳久卿李曉岩爲副會長、但對該君等品學堪佳定有相當貢献、將來前途發展必可期待、

搜出槍一支 現正審訊中

香坊警察署司法係、鑒於時値炎夏、近郊農作物、日漸繁茂、爲謀治安確保、防止不逞份子侵入乘機蠢動擾亂治安起見、近日以來以不眠不休派遣刑事於臨近各農村嚴加搜查、結果、於七月十二日下午三時許、司法係福田警尉協同宋緒譯張刑事等在管下崔家屯農戶劉福貴家搜出槍一支、遂將事主逮捕至署、現正審訊中云、

某醫療社草菅人命 李某無辜大受痛苦 欲鳴之於有司經人調說乃寢

賓縣賓安鎮義成東粮業經理李白清年四十四歲、端陽節前來哈購貨、住於道外北馬路太和濱旅館八十六號室、不料來哈未幾即行患病、於五月初四日晚病勢突然沉重、不省人事、遂經李某之友將其送至在道外景陽街大×醫療社診治、經該醫療社診察結果亦未診斷出何種病、當時經大夫注射一針案藥針價格八元五角、至翌晨該社大夫又行經脉注射一針、不但病疾未能見效、並且被注射之右手腕毒性發散、腫得青紫不能稍動、迄今約三週間仍未稍愈、李某恐右手殘廢、遂請某醫療醫治、判明李某右手腕痿廢原因、該注射之藥水係數年前之藥水含有毒性現今不實用也、李某因憤該醫社草菅人命、即欲赴警署控告、幸經某醫社醫師從中調解無奈自認倒霉、噫知藥水不實用仍予人注射果係何意耶云

警廳召集各關係側 舉行交通事故防止懇談會 秋吉警廳長以下多名出席

哈爾濱警察廳保安科、爲謀交通之安全、以期確保市民生命決定掃除交通事故、已誌前報於十四日下午五時許在南崗新哈爾濱旅館五階會議室召集各關係側舉行交通事故防止懇談會、當時出席參加者、秋吉警務廳長、警察廳秋原副廳長、横山保安科附特務機關大庭中佐、大道副市長憲兵隊長、交通會社支配人、各新聞社長以及關係者約五十餘名、迄至下午九鐘許始散會云云

爪哇女教員視察團 一行抵哈訪問各方

爲視察東亞日本社會事業及教育狀況而赴日本之爪哇海斯克爾女教員、滿日見學國一行、已於十三日下午九時半頃搭乘亞細亞號列車抵哈、於十四日訪問在哈各機關、然後出席與滿日俄教育關係者之交讙懇談會、最後視察哈爾濱市教育狀況、擬定於十五日由哈搭乘列車南下云云、

召集青訓指導者 開催協議研究會

協和會濱江省本部、爲討論本年度關於青年訓練各般注意事項、並研究改善對策、以期助成青年訓練之向上、定於本月十七、八兩日、召集管下各縣市青訓指導者第二次濱江青訓指導者協議並研究會會云

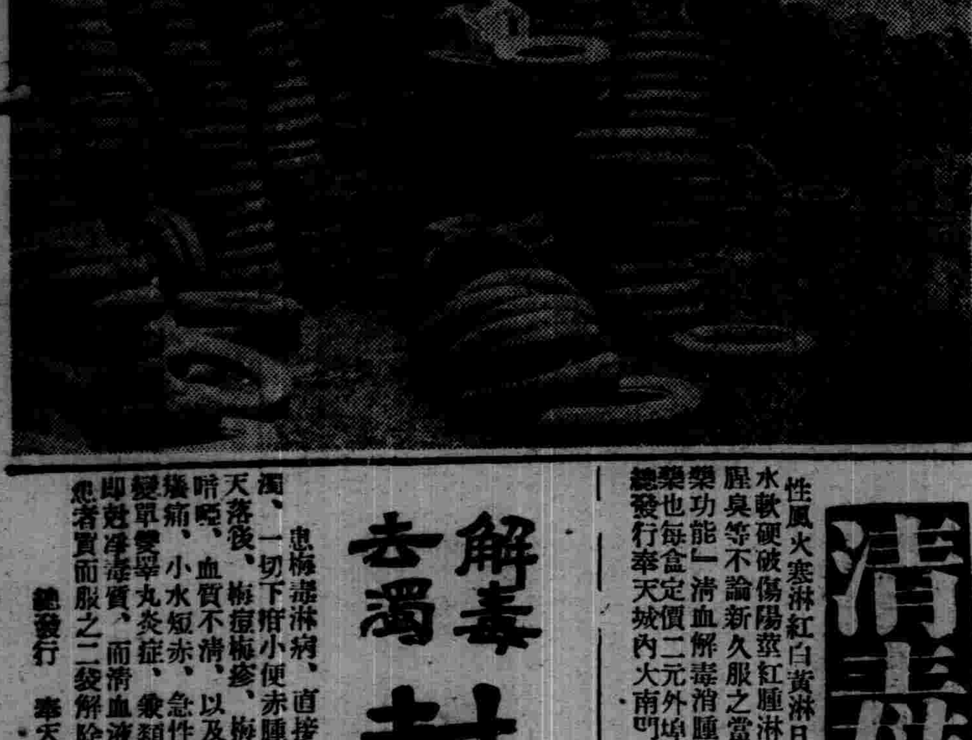

請看圖 備貨如山!! 酬謝惠顧!!
逕啓者敝號因週年紀念新由外洋運至大批新舊膠皮車輪及部分品新舊俱全如蒙惠臨特別價廉
奉天市大西邊門外 滿壹洋行 電話（五）一七八二

青年表行
專售高尚鐘表眼鏡
奉天城內中街路北

自轉車及部分品
大車膠皮輪及部分品
各種膠皮帶
批發
奉天大西邊門外路南 永和商會
電話（二）四〇〇六番 （二）三一九七

連白天也有蚊虫飛擾的地方
老牌
安住蚊煙香
アズミカトリセンコウ
一燻了野猪牌蚊香
蚊群絕跡夜裡也能高枕無憂

エキカートル本舖
總發賣 安住大藥房

造成色白而細嫩之美肌
黑色的皮膚若不利用好的白粉是不能使肌肉細嫩而美麗的所以更不能解除婦人們憂鬱的心思假若願次使用麗王洗臉雪花膏即能使皮膚一變而爲細嫩之美肌
每日朝夕若用麗王洗臉雪花膏洗面兩次則由其所含極多之磁黄內除去臉上酒刺之細菌調節皮膚脂肪之浮溢故能於最短期間內能使肌肉潔白而美麗
「麗王洗臉雪花膏」於滿鐵消費組合賣店及有名藥店・百貨店化粧品店・均有代售・倘遇貨物售罄時節・若直接向本舖定購更表歡迎・定必速寄上
日本定價 小瓶・一元五角（寄費 角） 德用瓶・一元六角（四角五分）
日本東京市神田區小川町ビル レオン商會（振替東京八八一番）

麗王洗臉雪花膏
レオン洗顔クリーム

清毒丸
性風火塞淋紅白黃淋日久白濁便前便後尿道刺痛破爛流膿陽萎紅腫淋漓不止腎子腫大及女子陰門破爛帶白腥臭等不論新久服之當日見效及重病服用二盒皆可全愈「清血解毒消腫止痛分清降濁通利尿道殺菌止淋之良藥功能」清血解毒消腫止痛分清降濁通利尿道殺菌止淋之良藥也每盒定價二元外埠函購郵免收
此藥係家傳經驗秘方專治花柳魚口便毒下疳橫痃袖口疳瘡海毒梅疹疥瘡刺癢腫啞咽喉唇舌破爛梅毒入骨筋骨疼痛楊毒結核餘毒不淨及急性慢性
總發行奉天城內大南門裡大街路東 新大陸藥房

解毒去濁 尅淋丸
專治梅毒淋病、直接傳染、間接傳染、各種梅毒、五淋白濁、一切下疳小便赤腫、袖口疳瘡、魚口便毒、橫痃血痛升天落後、梅瘡梅疹、梅毒入骨、梅毒串身、餘毒後犯、咽喉腫痛、血質不清、以及紅白淋病、風淋、火淋、寒淋、尿道痛、小水短赤、急性淋病、慢性淋病、或腎虛作淋、及梅毒腎炎症、乘類有血毒等症、無論新久、購服此藥、即變單雙丸、而清血液、專滅梅毒菌、與淋毒菌之藥物也 患者實而服之二發解除之 每發定價國幣一圓函購不索郵費
總發行 奉天鐘樓北 關東大藥房

天德信商店
夏季品大批來到
輕便經濟耐用
奉天瀋陽區二段五九德街 電話代表 四一一二 一一二一

本社 廣告事務請通電話二一一〇二二番

孩子們的父母 怎樣教養子女

偏狹的寵愛妨碍兒童幸福

在孩子多的家庭。主婦除去做飯。做活計。打雜活之外。當然還有許多伺候孩子的事。一般貧苦的家庭。那能把他們送到學校。或者把他們教導得好。只好叫一羣小孩子們受着胡鬧瞎混的生活。就這樣來葬去了他們底一生幸福。

那麼。能夠每天富富裕裕不愁吃穿的中產階級呢？孩子們都能得到適當的教導。良好的栽培嗎？不！你可以隨時隨地考查。有多少孩子在受着謬誤的賞愛？有多少孩子被拋棄在傭婦手中而受着摧殘？有多少孩子在被引入不良的途徑。或者被擯棄在黑暗的生活氛裡？據我所知道的可憐蟲眞是不少！其中沒有潤少們但我想他們過的生活恐怕更是可怕金生是馬先生的獨生子。馬先生每月有四十塊的進項。因爲對他不大熟諗。我來單說馬太太。她喜歡小孩子。往往舅家姨家的孩子都接到他家裡來往熱熱鬧鬧地湊成四五個。馬太太愛孩子唯一法子。就是足供其吃。一天左一遍右一遍地給他們錢花。爲的是達到他們底願望而不受一些所謂委屈。金生九歲了。猴樣兒地淘氣。事事全要干涉。假若有人對他說金生該上學了的話。馬太太一定會答道。『學堂太嚴。孩子受不了。再大大。再說吧』吳老三呢。是個成衣匠。連三奶奶也一般抽歇不住。孩子却生得不少。都算上有半打。除去最大黑人似的孩子在院裏崩。五分鐘管保有一個哭的三奶奶那裏的給前邊支使去。準有五個小有工夫來勸架。只有等那紛爭自己地消沉下去。於是。老禿子抓在地上哭着了四丫頭站在牆根兒怔怔地出神老二。老三鞋上了房。衣服撕沒了袖。眼淚趟成了行。

在那兒 賭着報 復的招兒。老大呢。總是打着媽的旗號來胡一處嚚。四丫頭吓虎着在地板上睡了覺。三弟。二弟。一人一個巴掌給解了圍。

何人媽的孩子就不這樣像沒主的可憐蟲。要是大媽看到隣家的孩子像這樣。她會把嘴一撇逢人便說那娘兒們胡塗。疼不孩子。其實何大媽什麼樣兒呢原來她奶媽子。打雜的僱了好幾個。爲的照顧孩子。褓育孩子。她把那些寶寶們。全託給她們豐裕而供給孩子們錢花然後大舅母。三嬸子家裡麻雀牌一耍。她以爲這就算疼愛兒女了。她的丈夫是任事不管。孩子有人看管就得。一切和他那位太太是並無獨有偶。

還有個十五歲的孩子。我熟諳了他。早晨也上學去。午後準三點鐘不等學校放學就電影院裡照顧。日子長了。我發覺那里常有三四個流蕩的青年在等着他。據說。他和那些朋友哥哥們每天必要胡鬧胡花一氣。什麼低級的娛樂場所。暗娼之類的地方。他是沒有一家漏空啊！這是多麼罪惡！我家他底家長一定是對孩子馬馬虎虎地一概不問。

寫到這兒。不過是眼底下幾家底孩子們底遭處。讀者都可以想像到他們心理上的錯誤和習慣的不良觀念。以至於前途的危險。我說這都是父母的過錯固然與阿三境遇使他的孩子在受着那樣的生活。但三奶奶總不會沒有工夫訓導孩子們。假若在每個孩子小小年紀的時候就濡輪他們一些孩子的道德禮讓的故事。弟兄的關係等。當然不會大了變成那樣。至於像其他三位家長。社會上更是多的。尤其是末後所說的孩子有時父母會一絲不知道。

有了孩子的家庭。作父母的責任要是何等地重要！(李)

學生書信

室伏高信原作

(五)(慕化乞譯)

這是有生氣的學問。戀愛是從任何學科都得不來的智慧。這是任何哲學都教不了的教訓。這不僅是教給了如何生存。而又教了如何死去。戀愛是用這個教着人生。

得着戀愛機會的人便不許逃避。更不需要一步的躊躇。在神之前 要裸體的。自然的給與。最好是要眞直接受的。司哥波共派所說禁欲是瀆犯了自然。瀆犯了神。這不只是不許可躊躇。戀愛的機會也就是人生的機會。

園藝家和教育者

(達泉)

一顆籽實。得自然的恩惠。本身就有生長的機會。所以另外找園藝專家來栽培的原因。是期服牠健全的發育。得豐厚的果實。

一個幼童。受雙親的愛護。便有生活的能力。所以又送入學校求教師來教育的原因。是希圖他修學敦品。作將來的完人。

一顆小苗的將來。茂盛或枯萎。是園藝者的責任。而一個兒童的將來。賢明或不肖。是教育者所繫的責任。

園藝家的任務。是在不動不言的植物身上。而教師職責。却在天眞爛漫的兒童身上。兩者比較起來。作教師的該多麼神聖呢。然園藝者不盡心。北害僅在植物身上。如果教師不熱心的時候。直接會害兒童的一生。間接影響國家的進化。所以不良的教師還不如粗野的農夫。

學生文藝

苦悶的夏夜

(白天)

大地上籠罩着黑暗的佈伎。小鳥兒已經停止了他的歌唱來休息。辛苦的人們都睡在甜蜜的夢鄉。 天空裡幾點小星閃爍。靜悄悄萬籟無聲。只聽得幾聲遠 處的犬吠和 牆角的虫聲。

宿舍裡窄小又加着天氣嚴熱和討厭的蚊子來攻擊。眞使人不耐煩了。沒法子到外面涼快涼快吧。同學們一齊的走到外面。徘徊在庭院裡。風先生眞和我們 投緣縣來了 徐徐的微風。身體覺着有些舒服。喚呀！的一聲同學高君又被蚊子給咬了個大包。蚊子還不客氣的來打攪我們。咬也沒方法。忍耐吧！ 這時我心裡 感覺着富人。太太。少爺。小姐們人家有福住高樓。熱啦。有電扇來吹。房子裡有防蚊的設備。可以高枕無憂了。該多麼自在呀！哦！那是人家的命運啊。自已是正正堂堂的少年又何必羨慕人家呢？又想起窮人來了。唉！窮人一天工作到晚。疲乏了不得。夜裡有蚊子來啦。不得充分的睡眠有誰來可憐呢？這時從遠方傳來極悲的簫聲啊！吹簫者你是替他們悲傷吧？夜漸漸的深了。遠方的犬吠更聽得清楚。『夜不早了。睡們回 去吧。『好 。走』大家又回到宿舍裡。躺了不 一會雖然室內不覺嚴熱但是蚊子。臭蟲依然來攻擊我們。

夏夜底却是離過。而不像春夜的風雨。秋夜的蟲聲。冬夜的冷靜那樣清閒的多。夏夜正是使人煩惱。苦悶的時期。眞有些難混。

『噹々……』隔壁的鐘已經鳴了十二聲。我仍然在翻來復去尋思着。

夏日記

(錢薇)

冬神下野。春神登台的節季裡。溫柔的東風。吹開了人們胸中的煩悶。可是任憑風是怎樣的清新。也吹不散我心中的憂許多愁。孤寂冷落的沒有一個朋友伴我。寂寞呵！

忽然玲妹嚷道。明天就上學了多快 樂呵！〃這清 脆的聲音。打破了室中的沉寂。呵！明天很快的就到明天。可怕的明天。我的朋友妹妹。全上學了。 多麼高興呵！教 師的指導。同學的歡聚。使人羨慕呵！落伍的我沒有能力來追踵你們了。我祝福這前途有望的你們。 全是人之驕子。 天之驕子。幸福的寵兒。你們全是活潑而有生氣的過着新生活。作着新功作。只剩下獨處寂寞中的我。又誰憐問呢？唉！人類原都是很有天賦的自私心。誰背顧及不幸者呢？我還失了群的乳雁。何處去尋出路。誰能作我路途上的燈塔呢？多愁易感的我 追憶以往現在復 思未來。不禁黯然了。心頭上又添了些辛酸與愁氣。

學校風光 ★★★★★★★★

烈日下的操場

『噹！噹！……』遲慢的工友到這個時候才使那赦旨似的鐘響了。

教室內的學生。心中正忐忑不安的跳着。很怕先生說出自己的名性。使自已背那深奧難讀的文言文。當鐘聲散布到課室後。各個活潑的心靈都由苦悶的環境中跳了出來。好打球。好跑。好跳。以及好唱的思想都復又湧現出來了。

『起立』『敬禮』兩種口號經班長口內發出後。每各人都射箭似的跑出苦悶的教室。有如黃河決口似的分散到各處。烈日下酷熱沙漠似的操場。霎時間佈滿了好活潑運動的學生

『佟』的一聲。首先冲破了寂寥的操場。是一位外號叫『密斯』的排球匠。先跳起來做扣球把勢球擊到對方去。然而敵方的二排中。號稱『大眼』這是因爲他眼睛生很甚大的緣故。也是這班中有名的排球選手之一。 馬上將身體 向右一倒。照例的還是不顧一切。『僕佟』一聲跌在地上。用手向的要落地的球打去。於是球應聲而起。

操場的那方正在打着壘球。非常激烈的。拍拍拍的聲音是常走進你的耳邊。壘球也常由地上飛起。冲破蔚藍的天空而想要飛到太陽上似的。

撑竿跳的健將也時常一漾一漾的顯在人的頭上。

『碰！碰！』的跑鎗聲。正在指揮那一羣賽跑人。

此外跳遠的跌倒聲。跳高的礎竿聲。以及喊叫。笑的聲音雜在一處混入這熱鬧的操場中了。

太陽立在這操場上面的西方他正在觀看着這活潑快樂的少年們。並且發出牠所有的熱烈陽光。照在人們的皮膚上。努力的使他們的皮膚變成棕色。似乎是給他們運動證據似的。『這些學生不會再受到不運動的批評了。』我們的訓育主任一定在這樣將想着。

洪杰劍俠圖

第五回

……五二八……(張青山)

赫赫聖戰兩帥臣大彰天威孤軍鬪强敵
巍巍神武衆劍俠宣揚孝尅邪氣義正氣

接了出來。 彼此相見之下。赫連二寇拜見了舅父。萬媚珠等參見義父。胭脂魔頭萬氏與親翁叙禮。然後一同往裡。到在二賢莊中。入大廳從新叙禮入座。 漱口淨面吃着茶。 備談別後情況。說着話酒菜擺好。男女等人一齊入席飲酒之間。赫連二寇說了來意。 萬氏母女從旁大下說詞。譚氏二老微笑不答。衆寇摸不着他的用意何在。又不能追問。 只可呆呆的看着。譚氏弟兄問了問。杜家河口失敗的經過。 又談了會子。沿海山莊雀啓的近況。席散之後安置他們分別安歇。 萬氏母女們。更衣淨手已畢開座吃茶之間。媚珠問道娘啊。今日酒席筵前並沒說出個所以然來。 我看此事要不好辦吧。是以親戚朋友的情義。優孩子們哪。你們倆乾爹的性氣。能辦的了事嗎。 再說談到沿海山莊。霍教主的事件。他們語中帶刺頗含醋意。 媚珠笑道。哼。那老霍頭子。我們姐妹們。也討厭他的很。有種種不能說的。叫人不滿意的呀。萬金蓮笑罵道。小鬼們太大方啦。老娘我不說什麼。呦你們倒好些個挑揀啦。 此番我們前來。他不是很不高興麼。 媚珠姐妹一齊說道。啊我們還不知道嗎。非得給他個大大的不高興。說句良心話。好一好送了他的終。萬金蓮說別胡說啦。有了下帖的時候再說不晚。 母女們正在閑談往事。 忽聽外面有人咳嗽。乃是譚大莊主的聲音。媚珠等說乾爹嗎。外面笑着答道。只乾老子來了。 沒有媽呀。說着話來至屋中。母女們起身讓坐。譚道德笑吟吟的落坐。說道我來與你們。商議商議正經事。可要從心中回答。不准以口頭敷衍我。 萬氏笑道那似你呀。 岸然道貌的不苟言笑。其實哇。更是個不知羞的人兒。譚道德說你這個話說的太無知啦。若不裝成端 嚴的樣子。可怎能成名呢。對於你們娘兒幾個。 還用的着假形容麼。只可是以忠誠相見啦。 萬金蓮說別閒扯了。有什麼正經話說出來好計議。 譚老賊笑道。請我們破官軍復奪火山紅海峽。 敢說是伸手可成。 如探囊取物。但是就這樣一說。 我可不能去辦哪。萬氏說你要什麼好看呢譚賊說哼。好看當何用啊。得依我三個條件。 媚珠說喲這老貨。 來不來的。跟咱們娘幾個。要約法三章。萬金蓮尚未答言。譚道德說好哇。 乾爹不叫。改了老貨啦。媚珠說嘿嘿沒有 外人。你避點委屈吧。萬氏說了頭別搗亂。 你說說都是什麼條件。譚道德說。第一件你娘們幾個。得捨了霍啓才成。 共二是永久不許離開我。第三件諸事完了之後。咱們閉島自守。 度美滿安逸的歲月。是這樣我辦。不然的話所說。 萬氏母女罵道。你怎麼樣呢老賊概然道。 我不但不管而且你們也別走。全在這忍着吧。媚珠搶着問道。你先等等說吧。 就假如我們愿意。你們二莊主應允嗎。 彼時親兄弟反目。那可如何是好呢譚道德哈哈大笑。很鄭重的說道。只問你們娘兒 幾個。能不能反目呢。 媚珠呸的一口唾道。海枯石爛也沒那個事。 譚道德說喔。我弟兄也是如此呀。萬金蓮說我來問你。用何法除掉霍啓。 怎能夠破張三峰。又有何等把握復奪火山紅海峽。你詳細解釋我聽。 果然要是不動聲色面面俱圓。 毫無拖泥帶水的破綻。我們就依你的條件而行。 這老兒啞然一笑。 將座位移近了。男女七個頭顱。

滿洲映畫

七月號

是擴大革新前的告別曲！
是劃期開展中的交響樂！

本期要目

製作者・電影院・電影觀衆特輯・・
演員傀儡化與演員傀儡……周國慶
影星雜寫……胡懷璧
電影院與電影觀衆……啓民
對於改革電影院說明書的建議……吳智容
上海導演十人記……柳岱
上海電影列車……火車頭
影城記……六代
我入影界一年來的自述……周凋

演員印象記專輯
啓民・山口愼一・蕭瀅・遠山崇・勵行建・春田武・龍子・長谷川濬・肇鵬・十龜鄉逸・基斯・赤木千介・楊絮・宮川讃・小玲子・任情・町田幸平・松本秋夫・田丁・李台雨。

電影評介
紅花瓶……木公
影城記……火文

電影劇本
春夜裏的人們……許可

其他――漫畫・歌曲・畫報・
文字不及備載

文字上比以前來得緊湊火熱
圖畫上比以前更是充實生動

皮膚病靈藥 賽金膏 セーキン

註冊商標

主治 頑癬・濕癬・腎囊瘋濕・疥癬・濕瘡・痒癬・乾癬等々一切之皮膚病一搽即靈

各埠大藥房均有出售

大阪市南久太郎町 竹村製劑所

博愛散 PURISAN

退熱止疼聖妙藥

博愛醫院長醫學博士 孟天成先生指導

本劑乃博愛醫院長醫學博士孟天成先生基於臨床多年之研究經驗甚宏富而指導配劑之効能藥到病除且將最有名之貴重藥如左諸症皆有特効也

功能 感冒頭痛 齒痛發熱症 其他

招募各地代理店

製藥發賣元 合資會社 新義洋行
大連市常盤町二十八番地(連鎖街)
電話伏見(三)四六七八番 振替口座大連三四二二番

速要排淨病毒烟毒「瘀血」

血液清則壯健不然竟招巨患

腦溢血是中風的兆頭，而此腦溢血一症絕不是忽然來致的，腰腿又冷且疼、頭痛眼花、耳鳴肩板等的症狀、不時來犯而精神悶愁異常……這便是不久惹起腦溢血的兆頭了。然看如今世人、對於此種症狀、甚爲疏忽、竟用表面的療法葯或者以爲氣候、或年老之緣故、而未施什麼徹底療法、豈不險及性命之遺憾乎然其實這種的症狀、是因病毒、如遺傳毒、烟毒酒毒、梅毒等的毒素、滯伏於血液、而碍阻血行、汚濁血液、即使動靜血脈、因之漸々硬變、血行亦自起發阻害、症狀亦漸惡化、畢竟招此慘酷莫言的腦溢血罷了。

一但惹起腦溢血、甚難保持性命間或幸免忽逝、然却引致下半身癱、中風等禍病、簡直打破平生的營生啦。這種的病根…乃毒素、原來一侵於體內立就互相纏住混合、而成爲惡性的綜合毒血、分量亦漸々增加、竟犯渾身各處重要器官、而以猛烈的勢力、腐蝕障害人體、是乃所謂「瘀血」可謂人體最怕的勁敵、莫不速快排淨的了。但是如用從來的抽血或破血、或注射藥針姑息療法、不但其効力屬於一時的勉強性、而且難免發生種々副作用、因之却使「瘀血」越發勃然發揮兇暴勢力。故須服用「福祿劑錠」方能神速穩當的排淨「血瘀」

六〇六號以上的排毒偉力

最安穩最神快最暢爽之効驗

本劑「福祿劑錠」乃根據於古方醫藥與現代醫學之純粹學理、及吾東洋民族的體質與其病理、採取新古兩種之最高級藥材、專爲排淨此「瘀血」整順淨清血之行目的所製出、而其効力、穩當而且神快、毫無任何副作用服之立就開始暢快的排毒効驗、不論怎樣頑強毒血、均能成爲黑色大便、而往體外排泄一空、尤其對於梅毒性「瘀血」更奏偉効、誠可謂勝於六〇六號葯針之仙劑也、

若不排出「瘀血」絕不能達得淨血祛病延年之目的！故茲敢爲吾民族祛毒健康勸服本「福祿齊錠」！

因蓄積瘀血所致之頭部各患

排毒淨血 福祿齊錠

主治効能
梅毒、胎毒、脊髓癆、血壓亢進症、動脈硬化症、中風、下半身癱、心悸亢進症、甲狀腺腫(起院子)、腺症、貧血、喘病、痛瘋、神經痛、腦神經衰弱、悶憂症(歇斯特里)、頭痛、要性便閉。

藥價
十一日量 三圓
二十二日量 五圓
五十日量 十圓

☆各埠藥房均有出售

★免費奉呈

家庭必備 排除病毒 清淨血液 健康要訣 (以純華文白話編成)

◎凡有左開症候的入務必趕緊的細看此書而保全身體的康健吧
▼頭痛、耳鳴、肩板、手腿發木(中風神經痛)
▼心跳氣急、發燒發冷、心臟虛弱
▼常起便閉、失眠做苦、神經衰弱等症
其外均因體內的毒血所致的種種症狀、曾用許多的葯尚未見効的人立用明信片註明住址姓名而要求本研究所當就免費呈送此書。

古醫學研究所
東京市京橋區西八丁堀二丁目七番地
電話京橋(55)二五八四・二六三八番
振替口座(郵撥賬號)東京六一一〇五八番

經濟與產業

金融市場之變動

上海市場之敏感

【上海】上海匯市場、昨日午後以來對先印之買呈增加、其出所單稱香港方面、性質不判明、一般有不安氣分一方說及四千萬元、地方券上海刹到說等有流布、市場之神經過敏性一層爲助長、然今朝香上銀行果然應於對銀行之外貨賣對英六片十六分之九之統制賣行商社鑑昨日來之形勢、多少再度抛棄市場使爲啞然、各銀行豫期變化此際斯種拔打的外貨賣止、呆然使自失一時陷市場不成狀態、九時半香上銀行以對英五片半、僅取引專業者有少額之賣他之銀行中做之以同一市單放賣有二三、香上銀行其後低下賣價、非對英五片所度不賣、然以少額量爲限定一般香上銀行匯水準、由六片十六分之九迄五片乃至四片半丁度爲低價、再謀一時的安定而更重大關心者於再度之匯低下單、改對英五片丁度、市中單位對英五片對美九片四分之三、有若干之賣者、以該市單有極少額之現行取引之成安、然香上銀行依然對インターバンク不應賣手對取引業者之賣亦以小口需要者、爲限定人氣之不安定先夘係依然不透明、又因滙之暴落、市中票金行市、比前日、有四百元以上之暴騰遂突破三千元台、爲三千六十元見當、

滙市場聯絡與直接理由

【上海】關於法幣安定資金再度之外貨賣停止及匯行市崩落之直接的理由、各方面有各樣之見解、

一、一般方面之意見、

一、北方券之流入增大並外貨買、

二、對日英會談之成行懸念觀念、

三、鑑最近之先卯匯行市軟化對英六片台維持呈困難、

四、重慶政府內部之匯兌經濟政策意見、對立說等爲有力而特注目者華北通貨聯銀券之强化及華北法幣行市崩落北方券之南下激增、更於日英會談、英國側華北法幣支持改棄之懸念、向中國方面爲愈愈有力、倘日英會談爲契機、華北之新通貨計畫一躍進之場合、脆弱化之法幣受一大脅威、斯關于日英會談日支通貨戰之成行、所成重大的鍵、法幣之前途英華共同安定資金設定以來分離愈愈、重慶政府之手、依日英之通貨戰呈支配下該事實最重要視氏也、此點今次滙兌崩落之際重慶電說、國府當局不爲何等之言明有必要之場合由香港之爲替安定資金委員會述研究之旨者興味爲深大也、

上海滙市場十九日行市

【上海十九日電】上海匯行市其後依然人氣混沌裡、對英五片四分之一、對美十弗四分之一爲賣以前日同樣爲開市買品出現、呈軟化傾向對英五片八分之一低下更對英五片丁度續跌達對美九弗四之三、而對英五片丁度有賣物、是以上不爲低跌五片關門爲比較的長期

香港金融市場恐慌

【香港】因上海香上銀行之外貨賣止之報、十八日香港金融市場、襲來恐慌氣分法幣滙兌昨日對香港弗百弗、自法幣二百三十五元慘跌達二百六十三元實際之行市爲殆皆無唯爲成行傍觀狀態、關于右賣止之理由法幣安定資金委員會、繼持沈默於外人幇之間、英國因政府新借欵之供與不應諾、法幣安定資金無滔滔的法幣之落勢支持之方途、遂停止操作更十七日以來實行之華北聯銀之滙兌集中制之全面化並聯結現進行中之日英東京會談、以英國側之積極的態度、有多分的政治的意味中國側先月七日之第一次法幣賣止以後、重慶政府爲新滙兌市單之確立促進之起見輸出獎勵輸入制限滙管理等實施消極策對資本逃避防止爲百萬努力、於今回之賣止之際、法幣之弱點再爲露呈、以爲安定絕望視、更奥地資本逃避不關政府取締、增增呈激化、新滙市單之安定不可能化爲豫想、

爲產業助長起見 電業謀料金備整

【新京】隨伴各種產業的躍飛之發展國內電氣事業、呈最近急速之擴充、於龐大的水力發電計畫之完成 前滿洲電業、企圖電燈電力料金之根本的整理、先般來於產業部並電業當局間愼重愼議之結果、今次見最後案之決定、雖遲迄本月末、決定正式發表、但與料金問題見電業之營業成績爲期、資金收得之圓滑之起見、增配（一分）方針亦決併行發表新制定之所謂國策型電力料金制度、電力料金佔當該產業之生產費依比率料金政策考慮發展助長之必要程度等、爲業種別決定依昨年度實績前頃之特約電力料金收入十三億基羅瓦持アワー千萬圓余平均基羅瓦特一來六八毛觀業種別確安安之七厘六毛爲最低鐵錄之一來餘、實達之一來九毛、煤之三番等、新料金制度、電力料金佔生產費之大半、將來急速有發展助長之必要電力工業及輕金屬工業如察知今窮狀之重慶政府、爲法幣維拜之起見爲對最後的努力有新辦法耶値注目也、

增水期過料之水力電氣、不定期借給電等凡定二厘、平均五厘爲最低鐵鋼業之二錢五厘、機械工業二錢製粉之二錢五厘等、殆踏襲現料金率、不當京率者適宜是正之爲金体保持均衡、依新料金制九年度預定收入三十億基羅瓦特、凡四千萬圓爲平均一錢二厘程度、比現料金凡爲三成之低下、又電燈料金、全滿統一爲四普羅員、斷行年額約四百萬圓之低下、

法幣下落物價不暴騰

【上海】爲法幣價値激落之反動直預想者、爲物價之暴騰、現在該現象之明瞭表示者、爲票金行市、迫前日、於二千六百二十元程度、平定之該行市、今朝急漲一躍三千百元之新大價、其他行市即爲証券綿絲布雜糧等、反之神足比較的呈鈍綿絲二十手藍鳳四百二十二元、比前日止於四十五元之昂騰、綿絲亦細布龍頭十四元丁度表示三、四十仙漲程度又中國人之必需品食用油亦比較昨日僅不過一元之昂騰、是銀之存欵支付制限以來市中之現金有拂底、呈自然投機抑制之作用化、而一部不隨伴該物價騰貴、對滙低下必然的期待中國之海外貿易有利轉向重慶政府之着眼亦大体存於此點也、

法幣不安人氣 日本銀行幇觀測

【東京】法幣管理銀行、十八日銀行間取引再爲防止、上海滙市場、又復爲極度之混亂關于右、內地滙銀行幇、大體以左記意見、法觀 法幣先行、即法幣安定資金之急激的喪失防止之起見、法幣管理銀行、放棄先月七日對英八片四分之一基準、自同十日以六片二分之一新基準、再開統制賣再開、其後六月二十日、存欵支付制限之實施七月三日輸入制限上實施等、重慶政府展開必死之法幣擁護工作、上海中心之對華中經濟企圖實質的統制力、然今日一向無効果孔財政部長之辭職說等、法幣不安人氣益益呈深刻化、遂放棄新基準勢之歸赴地五片ペーシス之維持亦爲困難視之狀態、而第二次統制停止之經濟的原因、前回同樣、因法幣安定資金、照資關係、今後以第三國之法幣安定之目的、對華信託機亦不爲許容之場合、法幣行市之回復、爲困難共貿易通貨機能、通面全面的喪失段階、又商業銀行券不關法幣下落呈示順調的流通、故今回法幣信用崩壞由華興券之法幣ンクリ爲絕緣之機金、同銀行今後之對策爲期待、

上海市場之人氣不安定

【上海十八日】上海滙兌市場依然情勢以泥沌爲推移、香上銀行不能維持對英五片半之取引單單、十時半頃早低下市

北京支社之擴充 北支開發大谷總裁談

【北京】大谷華北開發會社總裁、十八日午後六時由奈路大連抵北京、直入旅舍錦水樓、對往訪之記者說、今次之華北旅行之目的、主以山西省地於之經濟開發狀況視察、爲目的、經京漢線正太線、山西省依同蒲線出於大同、出發之時期、係未定、今回約一個月、爲華華北常在之意、最近聽開發會社本社之新京移轉論、然該事實有法律之關係、係不可能、然然開發會社之子會社增加實情、爲開發事業之圓滑遂行之起見北京支社之機構、痛感大擴充之必要、

依今後之情況、鑑正金及滿鐵實質的之本社東京或奉天設置之例、北京支社之機構亦於實質的迨本社同樣程度、擴大爲必要也、

蒙疆電業 臨時株主總會

【張家口】蒙疆電業臨時股東總會、十七日午後一時開會、從來六百萬圓之資本金、可決千八百萬圓之三倍、增資案爲可決第一回繳付、定半額（二十五圓）、決定八月一日完了、增資配賦如次蒙疆側、三自治政府、各百二十萬圓加舊持株、各六十萬圓、達各百八十萬圓、蒙疆銀行二百四十萬圓加舊持株百二十萬圓、三百六十萬圓、蒙疆側合計九百萬圓、

內地側東亞電力百五十萬圓合舊持株合計四百五十萬圓、興亞公司加三百五十萬圓、舊持株百萬圓、四百五十萬圓、內地側合計九百萬圓、

小兒瀉痢

主治 小兒瀉痢 乳兒綠便 小兒消化不良 小兒便秘

乳兒小兒的瀉痢（綠便・水樣便・粘液便・不消化便）以及食慾不振・營養障碍等消化器障碍之時、俱可由表飛鳴的理腸殺菌消化作用而歸舊常態。又本劑因藥性絕對安全之故、縱然用其大量、也無何等妨碍、他如味甘而美、童孺樂服一點、尤覺便利。

（詳細仿單附案即寄）

（包裝）粉劑 三〇瓦 一〇〇瓦 三〇〇瓦 五〇〇瓦 片劑 一〇片 一〇〇片 五〇〇片

理腸 殺菌 消化

表飛鳴（ビオフェルミン）

株式會社 武田長兵衛商店 總行 日本大阪市東區道修町 支店 奉天市春日町十三番地

各大藥房 均有出售

39(5,73

婦科靈藥

既能收回應有的健美 又能享受可愛的嬰兒

專以自療隱疾獲痊癒！

今日在日本最有名的婦科靈藥、就是美神丸。本藥是以宮內家三百年來衣鉢相傳的秘書「醫藥傳統書」爲基礎、費了十年的心血、研鑽結果所得的優効藥爲主劑、對此配合日本固有的名藥和効果卓越的漢藥以及歐美諸國所發見的名藥依了最進步的技術完成出來的最高級婦科靈藥。本藥不但具有卓絕的効力而且用法簡便一個星期祇消一回兩三分鐘的手續便安且奏効很快、用後一兩小時便可明顯、挿入一球繼續有効一個星期、好像名醫主持一般、而使婦病早日根治、如使用本藥、則雖爲重症惡性子宮病、且無需手術而可暗中痊癒、所以名流婦人或處女等莫不歡迎之。

免費奉贈

爲便大家實地体驗、承索即寄試藥。請在明信片或信函註明「閱盛京時報而悉一切」等字樣、索向大阪的美神丸本舖、當即奉贈美神丸實物一星期份及其他種々貴重的物品、不取分文、報名從速是幸。

本藥主効 白帶下停止 月經整順 厥冷症好 生兒有望 夫婦円滿 臟燥病癒 身健膚美

藥價 二星期份 八角 三星期份 一元一角 五星期份 一元八角 十星期份 三元五角

因屬名藥故 各埠藥房皆有售出

大阪市東區南久寶寺町堺筋 本舖 合資會社 宮內善進堂 振替 大阪五七番 支店 東京・小倉

獲痊者最多的婦科靈藥

美神丸

但欲免除脚氣尤必須穿五趾足袋

（足牌五趾衛生足袋）

是敝廠根據醫學研究能除脚濕氣又合衛生並且穿之舒服異常凡患脚氣者不可不穿未患脚氣者亦不可不預防

哈爾濱道外北四道街一號 德隆工廠 麻雨洲謹啓 電話 三一四六 八二九六 番

（各大商埠均有代售）

法律顧問 中根齋

意匠登錄 第一五三三四號 衛生足袋

德國 補爾精

滋補健壯 解毒奇葯 返老還童

補爾精說明書免費贈送函索即寄

哈爾濱 阿葛公司謹啓 合資 濱道裡中央大街即外國七道街捌角八四號 電話六八九七番

代理店 奉天 大德生藥房 中法大藥房 中西大藥房 中央大藥房 五洲大藥房 条和大藥房 新京 嚶庭大藥房 吉林 永吉大藥房 德連記全棧 四平街 世界大藥房 開原 公主嶺

批發零售

諸樂器一式

照像機各種

電影機器 三圓八毛起五十圓止

空氣銃 不要稅金不用許可 七圓起三十五圓止

玩具花火總代理處

奉天城內鐘樓南 名古屋公司 貿易

現流行家庭樂趣品 家庭電影機特別優待大賤賣

奉送試映用影片一捲五十尺

用法簡單 兒童皆能映

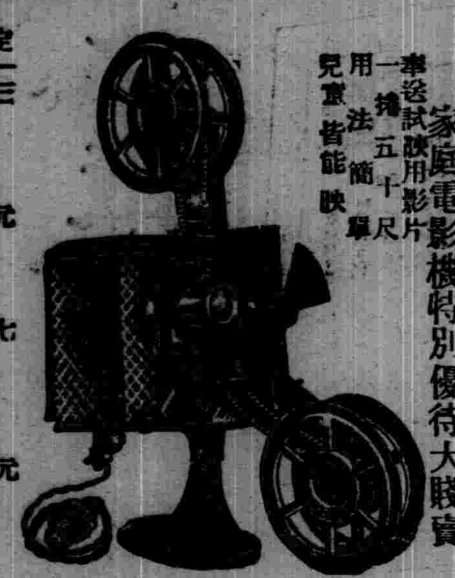

定價 三元 三元九角 五元 七元 拾壹元 三十三元五角

（凡用郵票代貨金者須照價加一）價目表函索即寄（但須付來郵票二分）

新京東三道街 吉野洋行 (2)

牙齒健全 牙齒白 國民健康！

晨起・食後・睡前

資生堂中煉齒磨

防碍健康之虫齒・齒膿漏膿等症 用此爽快之牙粉・豫防驅滅

傳染病豫防第一課

每逢食餐以前務將兩手洗淨爲要！

資生堂石鹼

品質優良・氣味芳香・泡沫細富

本邦唯一之雪花膏皂香

外附透明膠皮皂盒之資生堂香皂裝入花粧盒

夏季即爲黴菌繁殖旺盛之時期、故對於手之清潔更須特別注意也、如汗刺激皮膚、易招汗排、及疿疹之起因、所以務請用具有整肌殺菌作用兼全者、本資生堂之香皂可謂理想的洗用化粧料也、

(明治卅九年十月廿四日第三種郵便物認可)(大同元年七月二十六日第三種郵便物認可)

盛京時報

晚晨刊共三大張半

晨刊

全報價目本埠每份每月一圓四角（國幣）外埠郵費在內每份每月一圓六角（國幣）零售每份六分（國幣）
廣告刊費五號字每行十三字一日二圓（國幣）長期另議
發行人 染谷保藏
編輯人 菊池貞二
印刷人 東光明
發行所 奉天隅田町九番地 盛京時報社
電話 編輯局二一三八二番 營業局二一〇二二番 二一八九七番
城內直賣所四一三六八號
振替口座奉天一一三〇番
各埠 支社 新京東六馬路 哈爾濱道裡地段街二 大連榮町二一番地 大阪北區堂島濱通一

論說

城牆存拆問題之商榷

奉天城之建築。爲滿帝入關前之工程。至今殆已及四百年。土鬆磚墜。原屬情理之常。況復平日漫不覺察。一經霪雨。傾圮傷人。已經不少前例。此次復因小北門外城牆坍塌。死傷至數人之多。市警當局。遂將全城危險處所。作精密調查。結果周圍計有二十一處。輕重廣狹。各各不同。而其下或爲通行道路。或爲居民房屋。設不幸此二十一處相繼坍塌。雖有無死傷不可知。要不能忍其危險之存在。使人民日處於危幕巖牆之下。是以主修補者有人。主拆除者有人。均各具有相當理由。未可厚非。但無論主修主拆。共經費殊非少數。以目前論。自然修補輕而拆除鉅。依吾所見。共重要關鍵。當以城垣有否存在必要爲前提。不以避重就輕爲得計。願與有識者一商榷之。

拆奉天城之議。始於舊政權時代。計劃修環城電車道。以利交通而除危險。因張氏惑於風鑑。遂不果行。至我國締造而後。南門城甕。墜磚死一學童。於是拆城與修城之議。復如火再燃。一時議論鼎沸。率修葺其頹垣了事。茲則第三次之議。議修矣。凡物之興廢。皆有定數。雖曰人力。實寓天意。今主保留修補者。則曰有歷史關係。有古蹟關係。惟修之便。宜令其永久保存也。主拆除以免永遠危害者。則曰在古昔有防患禦寇之效用。今則立體戰盛行。小亂居城。大亂居鄉之傳說。已不適於今日。與其糜費而修不切實用之物。何如拆除以作一勞永逸之謀。且磚與土亦可得若干利益。而無復東補西坍之危險。執兩者之議而比較之。孰優孰劣。孰去孰從。本固無待於繁言。今乃爲或種情形而不能遽拆。則急宜從速修整。或將已明瞭之危害處。令人民先行遷徙。或暫禁交通。爲防止城墻之禍患計。應有迅速措施。此則當局者宜積極確定。不能明知其危而姑息者焉。

蓋國家一切建設。無非爲有利於國。有利於民。而亦無一成不變者。因時勢之變遷故也。秦之築萬里長城。以爲可以無患矣。而存亡興廢。外患憑陵。城址猶存。於實際有何裨益。不過供人憑吊而已。奉天城本不少傾圮之處。爲防禦則無異自欺欺人。爲觀瞻則亦實屬不雅。何況塌陷傷人之事。頻有所聞。致愛虛榮而遭實禍。拆除以後。利用其地以修馬路。或建市房。實屬兩利。此爲主拆除者之一種建白。而主保存者之意見。則謂凡有歷史的建築物。無不當加意保護。試入歐西諸國。雖廢墟頹垣。靡不視同拱璧。以供人之參觀遊覽。足徵其與人類文化。民族思想。皆具有重大關係。奉天城雖非上古中古之建築物。決不可輕議廢棄。此爲主保存者所堅持之成見。及今危險當前。應存應拆。究不能相持不下。而任其遺患於無窮。當機立斷。不能不有望於明達者。

惟茲事体大。且保存與拆除者均言之成理。一時實不易解決。即經費方面。存與拆俱非咄嗟所能辦到。吾人管窺。當然以修葺保存爲易。但材料工程。今非昔比。修之固足以保永久乎。不無疑問。擇其危險性重者而修之。否則敷衍於一時。需費固可較省。而事不徹底。迨至傷人。至再至三。當局者將何以自解。在未經調查以前。猶可諉爲不知。既經調查以後。勢難置之不理。是亦情勢使然。且年湮代遠之建築物。其危性爲目力所不能透視者。恐仍難免。是則危險性雖輕者。既知之亦不容忽諸。由是言之。修補工程費。縱不及拆除之鉅。固不能不認眞修補。爲數當亦可觀。若糊塗過去。不作徹底的解決。無異養癰貽患。吾知當局者決不出此。然則拆除乎。保存乎。兩者必居其一。深望地方與中央。就其利害之輕重而早有以決定之。庶幾危險可除。民命得保。吾故就存與拆之理解而並進之。以供商權之資料焉耳。

海軍航空隊 爆炸新村墟南方

【上海十八日電】艦隊報道部十八日午後四時發表、於華中方面、連日活躍中之海軍航空隊、十七日對陸軍部隊協力以其有力部隊、攻擊在村墟、（廣西省）南方地一區帶敵之據點、將此粉碎、

潮汕地方治安完全確立 向建設新秩序邁進

粵東派遣軍發表當局談

【汕頭十九日電】粵東派遣軍十九日發表時局談如左、

粵東派遣軍於上月廿一日拂曉、突於陸海軍緊密協力作戰下、敢行於新津港附近敵前上陸、今已設過一月、因此次作戰、廣東陷落及華南援蔣路綫僅存唯一根據地之汕頭、已被扼其死命、對僅餘殘喘之重慶政府、斷乎下最後之一擊、此間派遣軍克服炎熱酷暑、制壓頑敵、轉戰於庵埠、潮汕、澄海、碣石多地、並完全佔領該等地方、於今潮汕地方、日軍恩威併行、確立治安、一時畏於戰禍逃避於山地之難民、亦都願於日軍治下安居樂業、而陸續歸還、汕頭東方地區及庵埠附近、夙已結成治安維持會、由現狀觀之、潮汕地方已見結成統一有力治安維持會之趨勢、曩日軍上陸時、急敗之黨軍會計畫進土戰術、使汕頭潮州都市化爲灰燼、但因日軍之攻擊果敢神速、各重要官衙及商店、於掩護下得免於難、軍當局努力銳意建設之稅關、已於七月五日接收、水道亦自七月十七日開通、六月末電燈既放光矣、七月十五日、台灣銀行支店首先開設、近可開始恢復金融機關、交易姿金業務、曩粵東派遣軍司令官發布告時、已明示爲、信賴正義之日軍、出以反共親日之態度、今潮汕華民已體此布告之趣旨、對汪精衛之和平救國精神、與之共鳴、潮汕地方中國民衆應進之途徑、即日軍對民衆之要求、無非望民衆從速棄却過去之錯誤觀念、拾掉抗日容共之冒險行蓋其精神已爲移於實行者、果能一致協力、日夜孜孜向東亞建設邁進、而舉更生之實、誠欣快之至之至、此外對百尺竿頭更進一步之當地出身南洋二百四十萬華僑、尤望其與潮汕地方大衆協力、向新中華建設之大業邁進、軍方對此、不惜努力援助、對潮汕地方出身華僑之權益財產以及故鄉墳墓靈地、當然更與以絕大之保護、果華僑依然不顧援蔣抗日迷夢、依然續執排日親蔣態度、則軍方因有斷乎對此等華僑加以嚴懲鐵槌之決意也、

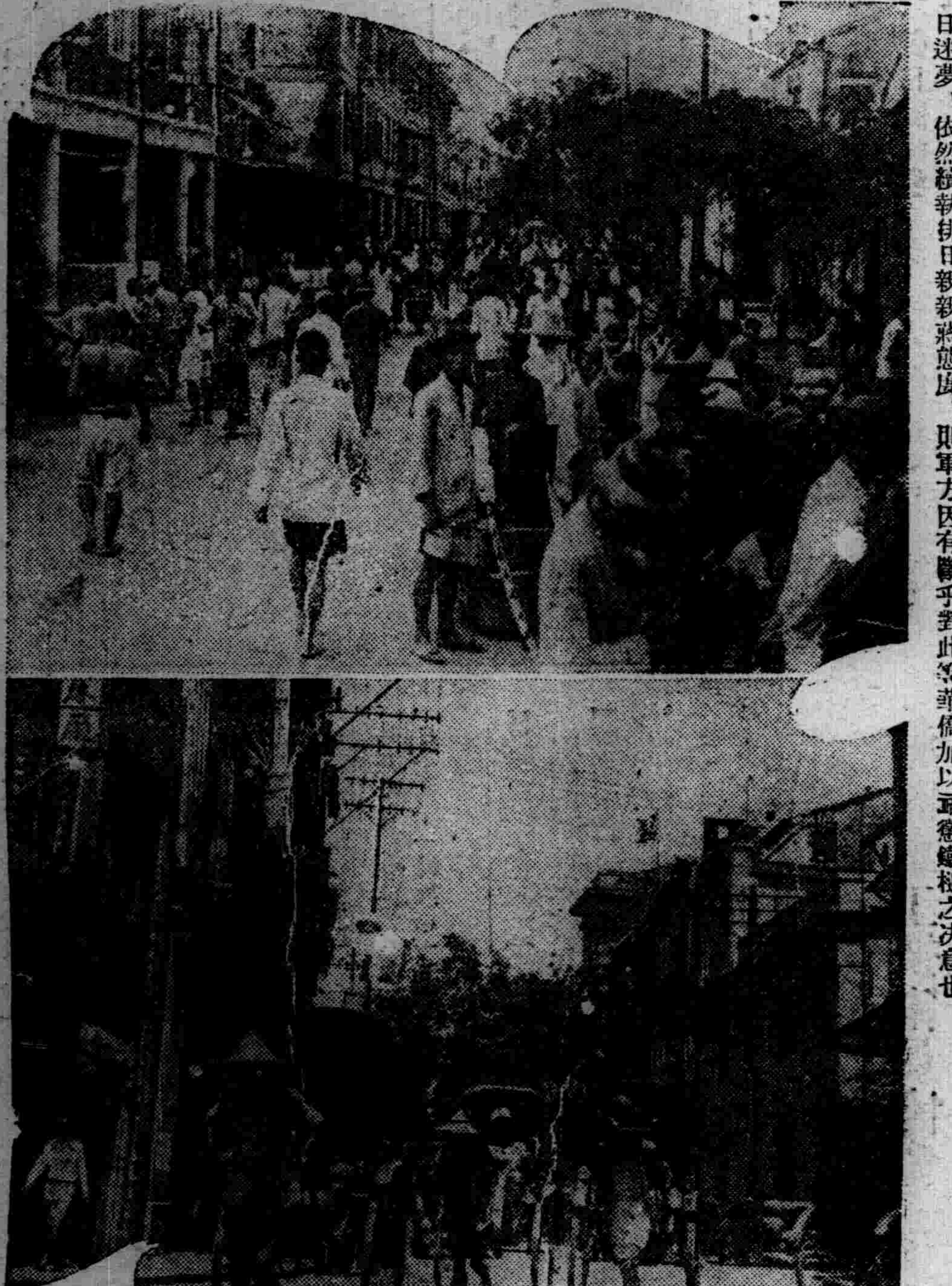
恢復和平之汕頭市街景象

太原民衆大會亦高唱「打倒英國」

【太原十九日電】斷然膺懲妨害東亞新秩序建設老猾英國之聲、於今轟然於日滿蒙國民間以不惜對英人利權以及英人加以直接手段之魄力、於各地展開反英運動、太原亦如此、曩會由民衆集合、行反英示威、今更假東京日英會談之良機、於十八日午後七時、在太原神社外苑運動場、由商務會同業公會等凡五十餘各種團體主持舉行太原市民各界反英運動大會、參加之民衆、都而滿反英氣勢、午後六時繼續集會於新民公園、午後六時四十分、凡二萬人之會衆、由公園出發、沿皇華館街、紅市街、作一大示威遊行、行抵東陝巷英敎會前時、一齊高呼反英口號、以示威力、經由孫家園街入神社外苑、七時會長王斥泰氏致開會辭、次由代表十名、先後起立、各述對英經濟絕交、打倒英國等反英趣旨、民衆鼓掌響應、更高呼口號十餘語、氣勢甚盛、午後十時、盛會閉幕、

漢口工部局事件 圓滿解決

【漢口十八日電】興亞紀念日漢口法租界工部局云檢東華中青年協會宣傳隊員、沒收五色旗事件、張武漢特市長正向法租界當局陳謝並要求返還五色旗交涉之中、十八日方軍特務部從中調停、經該日午前特務部村上少佐訪問栗諸奧法國總領事代理折衝之結果、大体對於如左事項、

一、對使武裝安南兵檢東宣傳隊員之點、特行陳謝、

二、關於五色旗沒收、認從租界方面無此事實之主張、附之不問、

三、對今後中國人純眞之民衆運動、租界當局以善意協力之等、双方意見一致、圓滿解決、

蔣介石隱居峨眉山 黨府政治將匿跡

【香港十九日電】據重慶來電云、蔣介石、本月二日、偕宋美齡與近親赴峨嵋山、由於（成都西南方、）目下繼續滯留於該地、孔祥熙、王寵惠、陳誠等軍政要人、先後赴該地請訓、軍事委員會之若干幕僚及秘書處等、已遂往該山、由此點觀之、蔣之滯留於峨嵋山、當爲相當長期、目下政治之中心、呈移往峨嵋山之觀、

黨府戰區省行署規則

【香港十八日電】十八日之國民政府行政委員會、審議新設施之戰區各省政府行署設置規則草案而可決、該規則大要如左、

一、行政委員爲圖地方行政能率之增進、即應戰區情事、得按本規則於各省政府設置行署、

一、行署所在地及其所轄區域、由內政部軍政部關係機關決定之並須經行政院之認可、

一、行署得依省政府之命、於所轄範圍內、代行省政府之職權、

一、行署置主任一名、此主任由省政府委員長於行政委員中任命之、

日樞密院本會議

【東京十九日電】樞密院定例本會議、上午十時、在宮中東間溜開會、首先提出、

一、世傳御料解除之件、

一、青山御所及京都二條離宮之世傳御料解除之件、由審査委員長、木貫太郎男審査報告、照原案通過、其次提出、

一、中國事變從軍徽章令、

一、臨時在拓務省設置拓殖調査部之件、由村上書記官審査報告、照政府原案通過、十時五十分散會、

佔領澤州城

日陸鷲空襲濟源孟縣等

【北京十九日電】華北軍十九日午后五時發表、由清化鎮方面北進之日軍部隊、攻擊河南山西省境敵堅陣、至本日午前八時、竟佔領敵本據澤州城、

【○○根據地十九日電】日本陸軍航空隊吉田及石橋各部隊○○機、於吉田部隊長親自指揮之下、十九日午前、急襲黃河北岸濟源、將自數日前向該地集結中之中央軍、完全轟炸、全彈皆正確命中、黑烟瀰漫中、判明周章狼狽而逃竄之敵姿、收莫大戰果、全機更翻轉機首、急襲其南方之孟縣、對由洛陽經孟津當縣渡黃河衝日北上軍背後有戰車約十輛之三千中央軍、降下巨彈如雨、粉碎敵軍之企圖、收莫大戰果而歸云、

法幣暴跌

國府狼狽已極 乞英設新借欵

【香港十九日電】據重慶來電云、鑑愕法幣再度大暴落之國民政府財政部長孔祥熙、政務次長鄒琳、常務次長徐堪等、最高責任者集合、本諸關於應急策之議果、決定向駐英大使郭泰祺及目下在倫敦之國民政府財政顧問羅嘉斯等發急電、不求英國政府當局之應急的措置、轉而乞靈於設定安定滙兌之三百萬鎊新信用借欵、

興亞委員會開幕

【東京十九日電】關於建設大陸之重要諸問題、爲亞興院諮問機關設置之興亞委員會第一回委員會第一日、十九日午前十時、在三宅坂之興亞院開幹事會、經鈴木興亞院政務部長以下各幹事出席、首先作舉行委員會之準備手續、審議興亞委員會內規及議事規則後、共進午餐散會、預定第二日於廿日午前十時在首相官邸開會、

京漢路東北地區 肅清遊擊匪

【漢口十八日電】探知七七紀念日、廖磊麾下遊擊匪、企圖進擊京漢路東北地區之日軍松枝、酒井榊原、潼川各部隊、六日晨一齊開始討伐、松枝酒井部隊、由信陽及南方楊林鎭附近進擊、自六日至八日間、擊破敵軍約千人後、九日上午、攻擊信陽東南六十公里敵據點澎新店、又掃蕩潘新店一帶之兵匪、榊原、潼川部隊七日晨、在廣水東方王家店附近、擊破敵軍、趁勢肅清附近一帶殘事、十八日分別返回基地、於此討伐戰、敵棄屍百十四具、

德青年團將再訪日

【東京十九日電】依據客秋締結之日德文化協定之第十九次日德文化連絡協議會、十九日午後三時半在外務省文化事業部舉行、日本側由三谷文化事業部長、市河同第二課長、成瀨京大教授、友枝日德協會理事委員等、德國側由布拉溫書記官、德納特文化主事等出席、由日本側外日德濟育協定交換、學生增員、及希特勒少年團訪日之提案、申明皆移至今秋實行之旨、德國側對此大致諒諾、關希於特勒少年團之再度訪日、預定九月十日抵日本、對此接待歡迎之行事、作種種協議磋商云、

東京會談續開

【東京十九日電】有田、克萊基第二次會談、自十九日午后四時五十分再開、

【又電】因午後四時之日英會談當前、有田外相於三時廿分、在外相官邸招致外務省側澤田、堀田兩大使、加藤公使、栗原東局亞長、杉原東亞局第二課長、陸軍側現地代表川村大佐、太田中佐、說明午前之會談結果、並對日方之對策、有所協議、

英國態度軟弱

美報之觀測

【紐約十八日電】東京會談、集中世界之視聽、十八日之紐約泰晤士報、於倫敦特電報道英國鑒於歐洲之危機增大、希望將日英會談遷延至十月之旨、所述如左、

英國所慮之有關歐洲危機、益趨顯著、遂希望最低將日英會談延期至十月舉行、而日方對此延期至十月之要求、容納與否、則另一問題也、倘反英運動顯著惡化、英國爲減少損害、當毅然取撤回天津英國僑民之方法、要之英國被捲入歐洲問題、已受顯著威脅、決不欲與日本惹起如何紛爭也、

一方海拉爾德特里賓報倫敦特電、指摘英國政府臨東京會談之要點如左、

張伯倫首相及其他英國側發言人、雖使用英國權益、在東亞受日本威脅事實當前之强硬言辭、而英國政府仍不願在遠東取强硬態度、無論如何、最大原因、乃英國恐此種行動、對德意與以使歐洲情勢激化之新機會也、

對於東京會談 現地關心重大

喜多連絡部長官談

【東京十八日電】出席興亞委員會之喜多（華北）、酒井（蒙疆）兩連絡部長官、十八日午後三時廿五分抵東京、即入興亞院、喜多長官談稱、天津問題發生後、現地以更深之覺悟、從事經濟建設、例如法幣援助之種種計畫的經濟工作、現在已使聯銀券勝利、排除一切障碍矣、華北民心已與法幣脫離、惟向新建設邁進、中國之排英運動、最近益加擴大、現地對於東京會談、非常關心、此不外彼等已理解我國對華政策之眞意、故極力協力也、

郵船墨洋丸遭難

【東京十八日電】日本郵船南美西岸航路船墨洋丸、由落杉磯向橫濱歸航途中、十八日午前、在太平洋上四號船倉自然發火、瀕於危險、本社接得無線電後、立即部署現場附近航行中之船舶救助、乃有山下汽船日本丸等四隻、急行現場、然在救助連絡不如意中、恰值美國油船安瀉伊迭得航行現場附近、乃立即救助、船客無恙、僅乘組員死亡一名該船所載者、爲日本人船客與銅鑛石、棉花、書籍等、發火原因、或許銅鑛石之自然發火、

尋人廣告

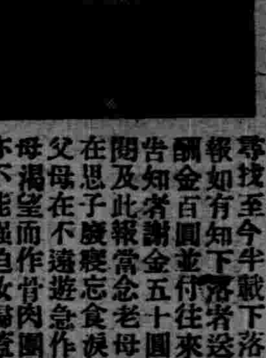

啓者茲有家孫財年十八歲身高五尺餘係大連籍康德五年舊八月間失踪多方尋找至今半載下落不明今特登報如有知下落者送至下記地址酬金百圓並付往來車船費通知本人告知者謝金五十圓如希財本人閱及此報當念老母唯育之恩須知在思子廢寢忘食淚竭目穿須知父母在不遠遊急作歸計以慰老母渴望而作背內圖圖如不欲歸亦不能强迫汝歸蓋男兒志在四方汝能前途進取爭名圖榮爲親者更盼之不盡但須通知現在地址則老母亦可安心矣特此聲明（寫眞即臨去時所撮之像片）

大連市西崗子橋立町二區東一〇〇番地 天增福啓

遺失滙票聲明作廢廣告

啓者鄙人本年四月十日在瀋陽中國銀行匯得滿字第四七九六三號滙票壹紙拾頭劉郝氏付欵地天津計國幣伍拾圓正今因遺失除已向該行照章掛失止付外特此再登報聲明該滙票無論落於何人之手概行作廢

劉發祥啓

工場財團公告

茲由奉天市大和區紅梅町五拾壹番地合名會社福祿醬園對屬於同所在味噌及醬油製造工場之建物工作物並機械器具等爲組成工場財團而有所有權保存登記之聲請故就屬於右財團之動產有權利者或扣押假扣押或假處分之債權者由本公告揭載之日起於三十二日之期間內須將其權利呈報於本院但應屬於工場財團者之目錄備置於本院以供關係者之閱覽此告

康德六年六月二十日

奉天區法院

清理聲明

康德六年七月十六日

德發源皮店業早經登報聲明經理常子斌受衆財東委託清理善後欠外債務如數償清欠內貳萬餘元無法討要業於康德五年十二月開單報告並函請衆財東來奉開解散大會及各財東存欠應找清等件屆時全未到場情因經費無有敵人實難再延特此登報解散關於右記欠內欵項任何財東如有異議之時自登報日起三十天內到柜面議辦法逾期恕不受理特此聲明

奉天市瀋陽區小西街一段第四九號 奉天德發源皮店清理處

右經理人 常子斌謹啓

招生廣告

啓者本院以滿洲國法律爲主科以早大講義爲參考書招揮班第一二三各十名八月十日考試現與早稻田同攻會脫離關係改稱奉天法律學院正在申請改正中此啓

奉天市瀋陽區大西街二段一五七

奉天省研究法律所啓

啓事

奉天小西關郭磨房胡同門牌二號三和印刷所其一切機械舖墊完全讓渡與陳敬之名下經營對原先一切債務應聲作保有原先財東王書斌經理曹臨志二人負責於讓受人無關特此聲明

聲明人 陳敬之啓

召開定時株主總會并臨時株主總會公告

啓者茲訂於康德六年七月廿五日（星期二）午前十時在本行會議室召開第十回定時株主總會討議左開各事項屆期務請携帶與前存本行印鑑相符之印章出席與會除分別通知外合再登報公告即請各株主查照是荷

康德六年六月十八日

株式會社奉天商工銀行

董事長 方煜恩 謹啓

定時株主總會附議事項

一、康德六年上半期（第十回）營業報告書、貸借對照表、財產目錄、損益計算書承認案

二、康德六年上半期（第十回）利益金處分案

三、董事常錫泰、孟昭寶死亡退職對之贈呈退職慰勞金案

前項定時株主總會後繼續召開第八回臨時株主總會討論左開事項請繼續出席爲荷

第八回株主臨時總會附議事項

一、本銀行定欵第八條、第十一條及第十九條變更案

再本銀行依據定款第十九條之規定 自康德六年六月二十日起至第十回株主總會 終了之日止停止株式更名過戶合併聲明

海城四平街臨時初等教育教師養成所學生募集廣告

一、報名資格 初級中學校或與初級中學同等程度畢業者

二、修業期間 六個月（康德六年八月二日入所）

三、待遇 在所期間每月支給學費六圓免收授業費畢業後授與初等教育教導許可狀依本人之志願配屬於奉天省管下各縣充任初等教育教師

四、養成所所在地 分設於海城、四平街兩地報名時須於像片背面記明其願入之所名

五、考試日期 康德六年七月廿九日上午八時半起

六、考試科目 滿語、日語、數學、口頭試問

七、考試場所 奉天省立奉天第一女子國民高等學校（奉天大東門裡）

八、報名書類 1、畢業証書 2、身體檢查書 3、二寸半身像片一枚（背面填記姓名年歲及願入之所名）

九、報名場所 奉天民生廳高等教育科（郵寄報名書類者須於七月二十七日以前寄到）

新京市·吉林省地區 昨日下防空令

【新京專電】十九日午後六時新京警備司令部發表、於新京特別市及吉林省、下防空令、於下防空令之同時並命實施左列事項、

一、依燈火管制規定第十二條、命廣告燈、招牌燈、裝飾燈均消燈、

二、禁止吹鳴類似警報之音響（如汽笛等）

三浦部隊長

安東省聯第二日 通過反英決議文

【安東專電】協和會安東省聯第二日、十九日午前九時開會、宣誓文起草委員會報告經過後發表左列之宣誓文次關於議案審査委員會之經過由呂委員長代理報告、當經承認、開始審議議案、第一號議案（協和會關係）協和會員之會費對富者貧者同樣徵集有失公平、加以審議、午前中四議案議了休憩、午後一時再開、首先對東京日英會談作決議、向陸海外三省及日滿華關係當局並駐日英大使館拍電

△宣誓文

於皇帝陛下御稜威之下國政愈整備充實 國運正隆而國內外情勢益趨重大、先是中國事變已歷周二年、今又逢諸孟罕事件緊迫之國際關係、風雲告急所期者乃顯揚擧國之大理想、振興民心、擧國家總力、向建設東亞新秩序途上邁進、茲我聯合協議會代表感此負託之重責、以協和奉公至誠、對官民一致道義的政治運用期無遺憾、以求國運進展副省民二百三十萬之期待

右宣言

康德六年七月十九日

滿洲帝國協和會安東省聯合協議會

△決議文

使蹶討論具體的問題之名、舊態依然於東亞擁護舊秩序繼續對我東亞建設之聖業出對敵行爲之英國政府、抛棄敵性、根本的斷念唯一之途、不與日滿第三國政府及國民妥協決不退轉、望日滿兩國政府當局体國民之總意、毫不遲疑一路驀進

合會代表一同

趙益眞氏献金千圓

【營口專電】營口紅卍字會代表趙益眞氏、營口警察廳通遠献納日軍慰問金一千圓、

奉天市米穀配給組合 定期開催結成討論會

奉天市米穀配給組合結成準備委員會、組合員詮衡結果、第一次日系業者四十三名已正式認可、廿四日午後一時在市公會堂開結成討論會、選擧發起人、關於滿系業者、目下調査資格中、近可選出云、

經濟部 擴充機能 期物價統制方策實施

商務司新設價格科 金融司新設儲蓄科

【新京專電】經濟部爲期近由物價委員會決定之物價統制方策適確實施、對主管官廳機能擴充問題、加以研究、近決定於商務司內新設價格科、金融司內設儲蓄科、共官制案預定由來週國務院會議諮議後、自八月一起實施云、

募集日軍慰問金 營口開演藝大會

【營口專電】於協和會營口本部、營口市公署、營口警察廳共同主催及營口各新聞社後援之下、預定於三十及三十一兩日、在營口公會堂開演藝大會、即以其純益金作爲日軍將兵慰問献金、同時並利用在營小學校兒童暑假期中、作製慰問文、向前線贈送云、

全滿都市稅務協議會 審議地方稅各案

【新京專電】第七回全滿都市稅務協議會開幕已誌本報該會第一日午前中之議題、爲

一、省地方費稅、牲畜稅之市縣移讓請願之件

二、省地方費稅牲畜稅、地方稅移讓要望之件

三、地方稅制改革要望之件

四、街村稅制等地方稅制之均衡是正要望之件

五、日人營業稅超加所得稅徵收市方歸屬要望之件

六、觀覽稅等免稅範圍、各市同一辦理之件

協議結果、一、二、三、四加五、諸件、因地方費之運用以適宜調節、大體照舊、關於第六於近來行軍隊慰問献納資金籌集之塲合、全滿各都市之方針各有不便、於此機會決定劃一的方針、畜犬稅決定決定凡各都市軍用適種犬於滿洲軍用犬協會登錄者、都可免稅云、

（寫眞即第一日議塲情形）

通化省聯閉幕

【通化專電】通化省聯、於李交通部大臣、岸總務廳次長、神吉民生、薄田治安、及川司法部次長出席之下、自十四日起、亘五日間、連日於酷暑中由各代表開陳熱烈意見、省公署側之答辯亦極活潑、議決提出議案三十六件中、提出全聯十六、任省本部十三、解決撤回一、十九日十時日程已全部終了、李部大臣預定二十日岸總務廳次長廿一日歸任云

日新昌献金萬圓 慰問滿日軍將兵

【新京專電】澎湃湧起之槍後國民熱誠、多以慰問献金表現、前有王荊山氏獻納五圓萬後有益發號主孫秀山氏献納十萬圓、今又於十九日午前有合名會社日新昌主劉國藩氏與于首都警察總監同路、訪問國務院張總理、贈呈日滿軍慰問金一萬圓云、

第一回 夏季大學電氣講座 四市定期開講

【新京專電】滿洲電氣協會滿洲爲謀電氣技術之進步向上起見、於大連、奉天、新京、哈爾濱四處、自八月十四日開第一回夏季大學電氣講座開講、講師及場所如左、

△目及講師

一、水火力發電問題遞信省電氣廳技師　三井新次郎

一、電氣化學工業東京工業大學教授工學博士　武井　武

一、電氣昭明（電氣普及會常務理事　伊藤　圭二）

△聽講料、金五角

大連（協和會館）自八月十四日至十九日奉天（滿鐵社員俱樂部）自八月十七日至二十三日新京（滿鐵社員俱樂部）自八月二十一日至二十六日、哈爾濱自八月二十四日至三十日、

州廳新設經濟部 部長刻在詮衡中

【大連專電】關東州廳爲期自八月新設經濟部、戰時經濟政策之運用萬全、初代部長之由內地輸入說甚爲有力云、

協和義勇奉公隊 隊長推擧松田氏

奉天協和義勇奉公隊荒蒔隊長、因轉奉而辭職、後任由各隊長推擧爲現奉天副市長松田助芳氏云、

警署長轉勤

【通遼】通遼警察署長、中間陽吉、係科內警正、兼理署長之職、於昨調興安南省、警務科、在職時、聽民之懇談申叙之聲音、如同天意、因警政之改革盡善、今榮轉遺席、爲前警察署長、李學友代理、而李氏由新京、最高警官訓練傳習畢業、對於警民親善、定必實施於前業已到署視事云

首都放送局自今日起 開始對北美放送

【新京專電】曩由新京中央放送局準備中之向歐洲及北美西部之海外短波放送、本預定九月一日開始、今鑑於緊迫之世界情勢、痛感有早日與國際謀友誼與親善之必要、因將預定提前、而自廿日開始於世界電波塲中登場矣、當日午後二時五十分、開始對北美放送、其先、在新京放送局第五放送室、於外務局長官、弘報處長、關東軍報道班長及各德報關係者列席下、擧行放送開始式、式終後、試聽對外放送、此放送同時並對國內放送云

建國運動大會

【富錦】本縣協和會富錦地區本部、富錦體育聯盟富錦電電會社主催、於七月六日晨在日本小學校院內擧行、國民精神作興建國體操大會、參加會式者三百餘人、視此盛景眞可謂邊方、罕有之勝事耳、

滿洲鑛工技術員協會 招聘現地視察團

【新京專電】滿洲鑛工技術員協會、曩招聘文部省視察團、視察滿洲現地、今更爲繼續視察鑛工技術員關係就業狀態於現地、由厚生省關係者組成視察團依左記日程招聘、

△視察團

中田重吉（北海道岩見澤職業紹介所長今野次郎二（福島縣吉松職業紹介所長）岸正照也（岡山縣職業課長）岸正一（岡山縣職業課長）山本四郎（福岡縣職業紹介所長）木田藏郎（厚生省理事官）日程八月七日着連後、按別項文部省視察團之順序、

關東州奉仕班 出發日程已決定

【大連專電】爲滿洲建設勤勞奉仕關東州參加者之第一班學生班、預定七月二十四日午後零時四十分由大連向吉林方面出發、一行第一小隊旅順

九月米不足額約卅萬石 政府籌解決辦法

【新京專電】自實施朝鮮米對滿輸出限制以來、國內之米需給關係、因國內消費之急增致相當不圓滑、九月之供給不足額、估計大約爲卅萬石、政府目下對此重視、關於其解決辦法、正研究中、且因朝鮮或日本之輸入均有限度、今後有取以還遷米補充不足之方針云

開發嫩江流域電力同時 並開發鹼性地帶

【新京專電】水力電氣建設局、前計畫於嫩江東支流建設數處大堰堤、以開北滿地方產業開發所需之電力、兼開發龍江濱江兩省嫩江流域不毛之地放置之亞鹼加里地帶四百萬畝、已自今夏開始具体的調査、前此派遣調査隊十數名赴現地、堰堤建設候補地現在調査中者、爲本統奇習哈及支流洮兒河之科爾沁右翼後旗、敏河之邦吉、廿河之五河子、倫河之下流一處、合計五處、因北滿地方之特殊情形、於中南開發大電力不可能、雨量大致四百粍、降雨季之雨水如全部貯水、當可開發相當多量之電力、又嫩江流域之鹼性地帶、因條形地形、致排水不良、如與建設堰堤同時完備排水工程、與嫩江出流及松花江流域之給水同時、鹼性地帶之開發亦可一擧解決云、

管煙所歸併

【遼陽】市內前有管煙所九處、茲以天香閣管煙所、及長興管煙所、均設懷王寺內、距離太近、於本月十五日、市署令將長興管煙所、併於天香閣、計僅存管煙所八處、日內天香是閣之吸客、頗形擁擠云、

漢醫講習會終了

【錦州】錦州市公署、因時當盛暑蔓傳之虞、其預防之法士作未雨綢繆、講習防惡疫有綱領、宗旨方針、目的應由醫士有澈底之知識、臨症時疫撲殺、是以講習會之成立、實爲當務之急、庶幾收指臂之效於七月十日由錦州市公署保健衛生科主催開漢醫講習會六日假北街師道學校大講堂市內漢醫一百三十餘人、參加聽講、至七月十五日、講習終了、下午止講、案漢醫均爲素蘭岐黄之國手、今又經一番之開導、疫癘臨症之期、一劑當能撲滅之、漢醫明達諸君、若其註書立論、則吳又可瘟疫論、嵩鋼說疫、不當專美於前也云、

潮州方面之日軍 痛擊逆襲之敵軍

【汕頭十九日電】負潮汕地方失陷責任者之獨立第九旅長華振中及指揮官某、判明八日已被蔣介石譴責處罰、因之敵兵對潮州方面反復攻擊、以圖湔責、但每次都被日軍擊退十五日拂曉、潮州西方四十公里地點之敵敗兵、約五百人來逆襲、當被日軍龜井部隊猛攻不支敗去、遺棄屍體四十、俘虜二百人、又十八日拂曉、共少數敗兵又試攻潮州西方地區日警備隊迎擊之、鎧袖一觸、盡行殲滅、

黑河行散記【三】

本報特派員　李雅森

小興安展開 茫茫地 吧沃草原、野花與樹茅在其中給勾出一幅絕美的平畫面、不全是平的、走近從無人到的北滿秘境五大連池一帶、小山時常會突起來、披着一層密林織成的綠紗、傘條河的激流灌着山的赤足、像入浴的處女在嬌弱地立着、我對這種美是與對日本風景有同感的、中村君說這很適於做公園了、如果不缺少溫泉那就是最理想的了我點點頭、承認這風景的珍貴、不但奉天、全南滿也少見、

這一帶不常發現人跡、只是一片野花草的世界、花草都是那末魁偉的很挺拔很興奮的叢立着越在無人地帶越會抖出十分的精神、似乎它們的美、原不是準備出風頭顧意給誰鑑賞的、在荒原之中、有時也露出幾夏耕地、因爲少得太可憐了、那只像幾少塊禿瘡、像是外來的客人、

假如這荒地都開拓起來、這野草都變成了禾稼、所生產的利潤該不是三千萬人所能享盡的—我這樣想到了拓荒的必要性、

間或也有幾個土房、幾個人、幾隻牧畜、

—這草原……

中村君對這草原開始下註解了、他說初來時他會經懷疑、這草原固然開墾有礙於人與物力的不湊手、然而作牧場不是太適宜了嗎、爲什麼毫不利用而任此地荒廢着？終於從旁人口中得到解答、是北安以北到辰清以南、牧畜有被匪劫的危機、然後他又指着窗外遠遠處的一座山峰說、那山腳下就有四百來的、

接下去、我們又談些這一帶的交通建設與產業開發的必要、談練習語學的條件、從日本談到了南北滿、從自己的事業談到國家的前途、由修路工人的身上又說到抽大煙的勞動者、人是越談越有交情、車是越走越縮輪了距離、午後兩點半鐘開到了孫吳、中村君親熱地握握手走了、我們然—新搭的伙伴又丢了！

孫吳到黑河還有四點鐘的路程、隻身的遊客、這時最能感到自己的單獨與渺小、從迢遠的陌生的天地中回想着家、念着老婆、數着一切朋友、細嚼這兩地睽隔的微妙感、寂寞這東西要讓人抗不起了！

自從到北安、小興安的氣候轉爲涼的、而別了孫吳、天又漸漸熱起來、據說這是常態、原因是由於興安嶺氣壓的脅迫、並不怨天、

昨天聽到朋友的告訴我頗懼於〃小咬〃的兇惡『車將接近黑河我便胆戰起來、列車走破了一個晝夜、六點半鐘把我送到此行最終的目的地—黑河。

—於列車中—

營業品目 急告

一、荷馬車、零件、膠皮車

一、新品平（二九年自動車型）鋼板（二分厚小穴平板）

一、各種新品西洋長球架

一、各種新品外帶及中袋

直輸入商（庫存豐富）

奉天彌生町四八、南七條通角

五菱公司

電話（長）三一五四二三

康德六年度 招生 插班生 新班生 廣告

一、招額

▲本科

商工部 第一學年（優級國民學校卒）第二學年（插班生國高一年修了）

留學日本中學部 第四學年（國高三年修了初中卒）第一學年（公學堂卒日語通曉者）第二學年（日檢二等以上學力者）

▲專修科

日語專攻部 第一學年（日檢定四等程度者）第二學年（日檢定三等以上者）

高等受驗專攻部 甲科（國高四年卒同等學力者）乙科（初中三年卒）

一、並有宿舍詳細 簡章郵票二分寄

奉天東亞商工學校總務課啓

附屬日本語專修學堂 留學日本中學堂

總校址奉天大北邊門外中央大馬路南 瀋平街三八番地 電話四一二六二

奉天市城內鼓樓南大街 中央大旅社

旅館 爲應寄宿舒適社會需要本旅館位置及各部附業設有左列特點

一百餘間 遠觀皇陵 樓頂花園 電燈電話 水冲厠便 喜壽禮堂 南菜茶點 球塲美麗

交通便利 近看金殿 茶役殷勤 電鈴電扇 臉盆澡盆 酒席便飯 被淨室雅 汽車流線

飲食店 歡迎團體 園亭喫餐 燒汽池塘 自來水甜 中西飲食 宿屋價廉

球場

電話（四）長二六六六 一二六三六番

德國醫學博士 葛納克大夫

德國漢堡巴黎拜醫院院長一九三三年任南京中央醫院醫顧問一九三六年後任北京清源醫院醫師近應友請來滿診

療科目 內科 婦科 小兒科 皮膚花柳科

門診時間 每日由上午十一時至下午一時

由下午三時至五時 星期日由上午十一時至下午一時

門診國幣二圓 本大夫精通滿語

前治診費國幣貳圓

地址商埠三經號（三經路郵局）斜對過 電話二一二三八五

文官考試界大供獻

文官考試問題解答全集

改訂價二圓伍角 函購郵費一角五 團體購十部以上郵費一律免收

一、本書根據文官考試規程所規定各應試科目選擇日本及我國歷來試驗問題而加詳細解答以供文官考試者作參考

一、本書分上下二冊計十五科目附文官令及考試規程並應試手續等共總目次如左（約八百餘問題六百餘頁）

一、基本法、二民法、三刑法、四民事訴訟法、五刑事訴訟法、六商法、七行政法、八法學通論、九經濟學、十國際公法、十一國際私法、十二世界地理、十三東洋史、十四常識、十五日語（法學士于樹仁編）

再版印出請速訂購 代售處全國各大書局

發行所 大東刷印局 奉天大東關大街 電話四三九九四

日語專門 日滿書院招生

新學期開始七月二十日

今次開學普通科第一、第二、第三及高等科均可按各學員之學力隨便入學

教授課目及入學資格

第一學期 發音、會話、書取、聽取、對話、譯、讀本、

第二學期 口語文法、會話、書取、聽取、對話講讀、讀本、

第三學期 與第二學期同

高等科 口語及文語文法、讀本、小說、歷史、新聞、戲曲、會話、

授課時間（本科 午前八時至十一時 午後五時至七時 夜科 七時至九時）（第一學期限初學者第二學期限四個月以上學修者、第三學期限八個月以上學修者高等科限一年以上學修者）

簡章 函索即寄 挿班隨時入學

地址 奉天市大西門內一心街（瀋陽縣胡同） 電話二二四六番

仁昌行 經理 王墨卿

營業科目

機器工具 煖房衛生 鐵路鑛山 石棉膠皮 鑛油塗料

建築材料 水道器具 工業用品 水崩調帶 鎔接材料

奉天市大和區藤浪町八番地

高級精密工作機械工具類販賣店 ベルブロック製作發賣元 大阪タクボイト奉天販賣店 膠皮大車用滾球瓦總代理店

品質優良 薄利多賣 郵達迅速

鑄物工廠 奉天市大和區揚武街三段七九地號

鉋金工廠 奉天市商埠南二經路十二緯路

倉庫 奉天市南四經路十三緯路

電話（三）六六九六 七四三〇番 電略（シ）叉八（シシ）

奉天市 瀋陽日語學院招生

本校奉民生部大臣第一六八號認可令在案

級別 高等科 中等科 補習科

報名 自即日起至八月二日止

考試 八月三日（有証書及證明書者免試）

開學 八月五日（本校備有宿舍）

校址 總校 奉天工業區五馬路南三街 分校 奉天小南關柴草市（成城中學舊址）

另有詳細簡章函索附郵票二分即寄 電二一五一四六

最新發明 睟腫良藥

奉天省許可

一主治 一切肨腫水臟氣臟雙單腹脹等症均有特效

全精臟散

定價每盒九付國幣參圓 加料每盒國幣五圓

總批發處奉天市大東門裡龍王廟胡同門牌六號 漢醫王景泉啓

外埠函購、不加郵費、信內附款・須要掛號

日神牌 萬年印色台

不用添墨水 可用萬々回

日神牌 招募代理店

製造本舖 名古屋市中區岩井通四 舟橋商會

クロバー

口紅 顏色鮮麗飲食亦不能脫落 永久保持一等魅力之六色 四角八角

頰紅 紅雲似的漢麗增加化粧效果 調色豐富十八色 三角五分四角

武田牌

淋病治療上的近代大發明

效力超過所有一切的淋病藥

內服治淋得意丹以後
殆無打針灌洗的必要

化學療法劑的研究、近來眞是大有進步、尤其最近發明的硫氨基化合物、因其治淋効力超過從來的一切淋病治療藥品、堪稱近代醫學界中的最大發明。又因內服此劑以後殆無打針與尿道灌洗的必要、就淋病治療方法而論、也已起了一個極大改革。

治淋得意丹即以前述新發明的硫氨基化合物爲主成分的製劑、服此以後、有左記的偉效與特徵。

一、本劑對於淋病、不拘急性慢性、俱有空前的特殊效果。尤其對於急性之時、得於短時日之內、消退其尿道疼痛、瘙痒、排膿、及尿中的淋菌、並使混濁尿歸爲淸澄。

二、在淋病感染以後、如能即服本劑、據稱殆無併用尿道灌洗與注射療法的必要。

三、內服本劑以後、得豫防淋病合併症於未然。

四、本劑不是色素製劑、內服以後、在皮膚粘膜以及尿中、決無着色之事。

五、本劑對於丹毒、產褥熱、敗血症、創傷感染、中耳炎、疔、癰等症、亦有巨効。

服法 一次二片、一日三次、飯後即服。服時須在嚼碎以後、方可用溫湯送下。

定價 三十六片裝（六日分）金三圓 八十四片裝（十四日分）金六圓

總經理 武田長兵衛商店
總行 日本大阪市東區道修町
支店 奉天市春日町十三番地

淋病之衛生與治療
本公司編有淋病之衛生與治療小書一冊簡單明瞭足資患者參考如蒙函索
免費奉贈

治淋得意丹

39(5)69

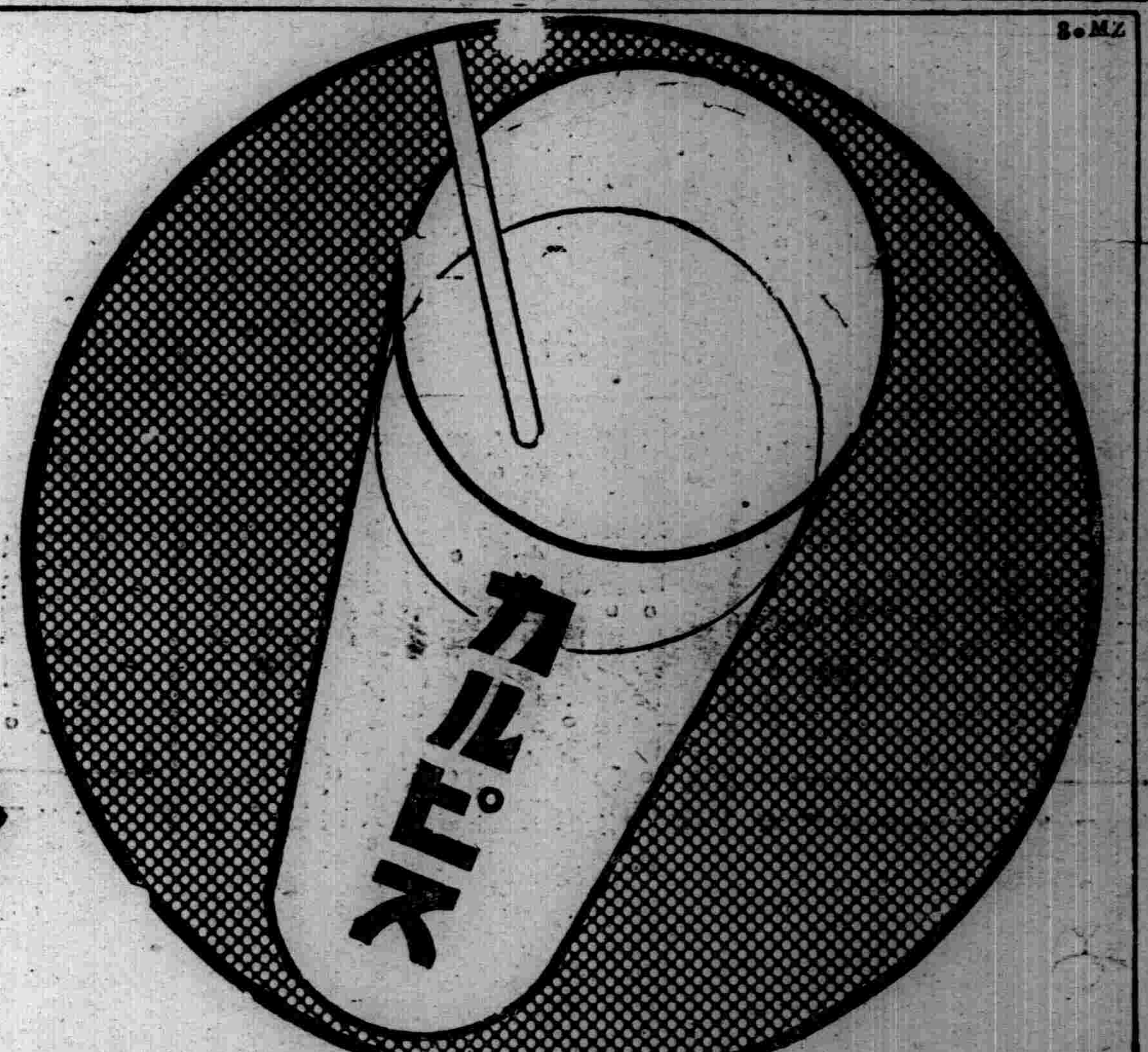

8・MZ

飲用珈爾比斯（カルピス）
可防孕婦發嘔
使胎兒骨骼強壯
而生碩大之嬰兒
老人飲用時能
增加精力返老還童

讀書之後
運動之後
作事疲乏時應當飲此、
珈爾比斯
可充飯後之菓品
可充兒童之點心
可爲慰問之禮物

最上品、味最良
有優雅的特殊芳香

美味・健體強壯飲料

カルピス

一瓶可勻爲汽水一打

大學眼藥

專治
沙眼 角膜白斑 炎眼 眼花 爛眼 眼球通紅 脂眼 視力衰弱 淚眼 由光線發生之眼炎等一切眼症

發行處 大阪 參天堂株式會社
各埠藥房均有代售

不痛不麻奏效如神

頂上老牌

王道樂土 健康建設

如欲牙齒之美麗與健康
長壽須用獅子牙粉爲要

ライオン齒磨

獅子牙粉

獅子牙粉總發售處
株式會社 小林商店

神皋雜俎

隨感錄 130 （丐）

世界無論怎樣進化。女的永遠立於受欺負的地位。女子越開明過火。則更容易受人愚弄。因爲女子畢竟是女子在生理上首先吃着大虧。好象是宿命之不可免。如果不自愛。損失必極慘重。如同珠胎暗結。產生私生子。明明有個同居的男人。才有此結果。但是男的爲避免責任。把臉皮帶上甲胄。把心坎塡入秤錘。死欺白賴。給你一個硬不認賬則的女除了哭。乾沒辦法。並且孩子明明由女子肚中鑽出。有憑有證。萬沒有不承認的道理。這一顧及小孩。發動了母愛則女子前途。益加困難決其不是一個沒有資力的獨身女子。所能勝任。又要維持自已生活。又要保育愛子。這是多末難。若說回到娘家。誰的父母兄弟。不顧廉恥。女兒走出多日。反到抱回一個小孩子來。誰也受不了。所以遇了這宗情形。女子的損失。可謂非語言所能形容。結果多一半都是母子一齊死在宇宙間又多添了兩個孤魂怨鬼。死不甘心。即或有那不顧廉恥辱。忝然偷生。也不過是犯罪殺人。或把一塊肉私投濟生口。然而他和她所造之孽。是無法洗淸的。指不定何時便被索償。而生讞尤甚於死報。就讓男的暫時尙可逍遙法外。忍心把此事置於度外。而女子則萬難脫逃。立刻陷於悲慘黑暗之境古人所以苦口婆心。勸誡女子。教他們保護貞操。維持廉恥並不是單爲來縛女子自由。完全爲的是顧全女性之福祉。維持國家社會治安。於是理想的人生。也就可以實現了

請問自從打破殺人禮教一奇說出現以後。在各家庭中。得到什麼樣的可以謳歌的幸福？不但沒有幸福可言。恐怕疾首蹙額。遇到慘禍的。一定不知其數了不用說一般舊式家庭。只說新舊參半的家庭。也沒見得到什麼美滿的結果。除了開銷一天比一天大。還有什麼好處呢。至若忘其所以。毫無一點宗教的青年男女。除了性的開通。肉的享樂。究竟對於社會國家。貢献一些什麼？

夫歸 （四） （牧之）

◇播音劇本◇

寶　兒　劉大叔。劉大叔！

劉長福　寶兒。你們娘兩兒往那兒去？

寶　兒　媽帶我接爸爸去

劉長福　嘔。楊六哥一定又是發了財了。不怪萱腊子說我們西南街有風水。眞的。前年黃三賀什麼彩票得了一萬圓　去年趙三叔打北邊金鑛上回來。不到半個月。買了三十天地。這回六哥又回來了。整整地前後三年。一年出了一個財主。（打個哈哈）六嫂子。等六哥回來。我一定道喜去。六嫂。用甚麼靑菜不？韮菜。菠菜小葱。家裡還有新辦的新鮮小黃瓜。反正要用甚麼菜。你儘管只聲。不要客氣！你靠着我和六哥是甚麼交情。錢。多喒給都行。

楊六嫂　寶兒。你說一句。劉大叔謝謝你！

寶　兒　劉大叔謝謝你！

劉長福　好個招人歡喜的孩子！韮菜的菠菜　來呀！（聲音漸遠）

——脚步還是往前走着。遇見了王七嫂等——

王七嫂　唉呀。六嫂那兒去？接六哥去嗎？

楊六嫂　誰說不是呢？他七嬸。寶兒他爸爸前兒有信來。說是坐什麼船往回來啦！（沉思）

王七嫂　唉呀。六嫂子。你這三年來的受苦受累。今天纔算是有個晴天。撥雲見日了　這才叫苦盡甜來呢。

楊六嫂　噯　七妹子。這年頭的事。誰敢說得一定呢？

王七嫂　六嫂子。我的六嫂子　。你放心好啦。憑六哥那末老實的人。決對沒有什麼格故的心眼兒。沒錯兒。這回回來。一定成把的給你帶回來大洋票子。

龍〃首〃山〃志 （三五） （偉華）

▲重修慈淸寺塔碑

龍首山爲鐵嶺八景之冠。山有慈淸寺。東南向　有浮居。雖不知創自何時。要爲數百年建築。無疑也。溯自前淸經邑紳吳仲培魏子亨諸先達倡議重修。迄今又五十餘年。磚石　凋殘。鈴　鐸墜落。若不及時修葺。恐難免傾圮。況近年建樓亭。植樹木。今昔景象之殊。誠不可以道里計。此皆由曾述堂君竭力經營。始克臻此。倘使此古代遺迹。任其頹廢。豈非一大憾事乎。同人等慼焉憂之。惟以需欵浩繁。未易籌畫。乃由王君化南。暨曾君善亭。發起。邑人贊助。於是募欵集貲。鳩工庀材。未匝月而功成。衆各樓亭之聯額。亦均加以髹漆。頓時之間。煥然一新。山林皆爲之生色。當工作之時。於中聞得石一方。鐫魏氏所書。並重修文序。更於其最上層。得小石。字蹟糢糊。略可辨認。乃知該寺向名秀峰。塔建於有明弘治間。邑人高公監修。至嘉靖間。又經其後人重修。此必爲吳魏諸公。當日所未及見者。今乃得之。多年疑問。有所考據矣。今工旣竣。因於塔東山半立亭。樹碑。以述其概略。並嵌二石於其間。庶幾乎對往者而可繼。冀來者之保存。斯可矣。是爲之記。民國十七年　夏曆　九月穀旦。嶺邑庠生金化昆撰文。遼陽增廣生高鐵恭書丹。

吐蕃之興衰 （三） （趙仲珊）

▲風俗及習尙

吐蕃人多信巫覡不知氣節以麥熟爲歲首。圍棊陸博吹蠡鳴鼓爲戲。弓劍刀不離身重壯賤老。母拜於子子倨於父。出入皆少壯者在前。老弱者在其後。軍令嚴肅。每戰前隊皆死。後隊方進。重兵死。惡病終。累代戰沒以爲甲門。臨陣敗北者。懸狐尾爲其首。表其似狐之怯。稠人廣衆。必以狗焉。共俗恥之以爲次死。拜必兩手據地。作狗吠之聲。以身再揖而止。居父母之喪。截髮靑黛塗面。衣服皆黑色。旣葬卽吉。其國王崩。以人殉葬衣服玩珍。及嘗所乘馬。弓劍刀之類。皆悉爲埋之。仍於墓上起大室。立土堆。挿雜木。爲祀祭之所。見唐書

▲衣食住概況

吐蕃人辮髮衣錦。小袖袍小口袴深靴。屋皆平頭。高者至數十尺。貴人處于大氈帳中。名爲拂廬。寢處汚穢絕不沐櫛。接手飮酒。以氈爲盤。捻麨爲椀。實以酪羹。幷而食之。凡異國賓客至其地。必驅犛牛。令客自射。牲以供饌見唐書。及南史。（未完）

母親臨終的接吻 （岐山譯）

樋口紅陽作

母親逝世時。是我五歲的秋季。母親　的面影。雖然經過了二十多年。可是直　到現在。那時候的樣子。仍然在我心中朦朧殘留着。

母親面顏蒼白。是位嫻雅的母親。她在讚賞我的時候。總是很喜悅的微笑着。發出　溫柔而活潑的聲調。那樣子我還記的很淸晰呢。那時我是淘氣異常。母親　在我淘氣過去以後。就該責罰我了。可是言　語之中。永遠是淘柔的。誠然的對待孩子。

就是現在。也能想起使母親　不痛快的事。那新母親的悲痛。含着淚的那雙大的靑眼睛。看着好像生氣的樣子。在這時候。我便用平素口　際語似的說。『爲甚麼那樣呢又母親不痛快了吧』。母親的　聲音。還似平時從耳傍聽見似等。母親　在很長的期間。老是蒼白着臉色。我雖是小孩子的心情。也知道她是病了。一會兒類傍　恍惚的發紅了。成爲很美麗的面顏。那時我想。這就改了怒氣吧。然而只是那時想着罷了。

我與母親談話。他就把我很緊的抱着並　且向我說。『母親要死了。』對於父親　要好好的行孝道。』我聽了那話。是怎樣的凄凉。也不　知覺。因爲母親病態加重。我的小木馬和鞋子。也要置在臥室內。我　那時一天一天的只覺着非常寂寞。

我因爲在早晨與母親會了面。又過了很　長的時間了。於是我想與母親見面。可是　父親說。『母親的病態。已經非常危險了。還是照平　素的樣子去睡覺吧。睡覺以前不能給你接吻了。

（未完）

楹聯集錦 （續） （儒夫）

虎踞鳳峙龍伸蠖屈（王琨行書狀）

絲縈箭激電繞雪霧張（懷璀十休書斷）

羊眞孔草蕭行范篆（法書要錄）

崔肥趙瘦索肉芝草（舫光業吳越武肅王碑文）

百琢流蘇十絲織網（唐才子傳）

八音琴瑟五色文龍章（世說新語顧彥先）

龍蚪泥雜凡聖同居（傳燈錄）

牛驥共牢利鈍齊列（張載權論）

流水朝宗衆星拱極（宋史樂志）

咸香散馥零露凝甘（隋高祖紀）

七畧芬非九流麟萃（文心彫龍諸子）

萬卷綺錯四部星分（王明淸揮麈餘話）

文生於情情生於文（晉書孫楚傳）

詩中有畫畫中有詩（東坡志林）

雙峰詩史 （九） （佐藤精明）

▲魏傳永（讀通鑑綱目有所感）

齡邁七旬猶被堅。膺揚意氣欲衝天。矢鏃穿股更加勇叱咤生風叉擧鞭。

▲賞梅

萬朶玲瓏玉蕊開。恍然魂夢落瑤臺。幽人有約携琴到脉脉淸香撲面來。

▲留別仁科君（稱乙藏肪前上山人三計塾長）

蕭瑟秋風雁陣分。山河杳渺鎖烟雲。金尊美酒暫成醉玉麈淸談眞可欣。會歎裘鄉無益友。今看藝苑有英芬。天涯他日回頭處。應是馳神仰德薰。

談影城記 續 （淼淼）

或者又有人說。這樣合不理。我想一定合理。只要能留心。看啊。開幕時『影城記』三字露了後。接着開麥拉動着。播着職演員表。那就是告訴你。這是『影城』裡拍着戲呢。戲。當然就是那『導演至演員』所演的三角戀愛的慘劇』。『薇。你這天眞的微笑。像那挑花初　放時一樣　的可愛。一樣的美麗』。這幾句熱剌剌的對白。是那樣秀麗而興奮。但是。好花不常。美麗的桃花。天眞的薔薇。經了摧殘。已不似初放時。那樣的美麗可愛了。狂風一起。桃花凋謝了。薔薇也零落了有如舞台上的戲。已閉幕了。開幕時的歡樂。已是水逝雲舒了。（未完）

無線電

放送節目

七月二十日（星期四）

午前

六、〇〇（新京）國歌先哲故事　李絳　放送員　張萬春

六、三〇（新京）建國體操

六、五〇（新京）初等日本語講座

七、一五（新京）淸晨音樂　蕯克受風獨奏與合奏

八、二五（新京）建國體操

一一、〇〇（新京）家庭講話兒童與電影國立師道高等學校女子部講師　趙書雲

午後

〇、〇一（新京）新聞

〇、三〇（大連）淸唱鳳還巢　袁文君　外二名

滿洲帝國對外放送（對美國西部）

三、三〇（新京）呼出音符

三、三五（新京）致詞一、開始節目介紹（日語）電電會社放送部長　前田直造　二、外務局長官　蔡運升『附英語繙譯』

三、五〇（新京）管絃樂滿洲之印象新京交響樂團唱者楊君

四、〇〇（新京）新滿洲歌曲

六、〇〇（哈爾濱）兒童時間哈爾濱二高口琴隊指揮　劉占鰲　一、桃李爭春　二、平湖秋月外

七、三〇（奉天）講演談瀋陽城壁瀋陽圖書館司吏殷長王泰富

七、五〇（哈爾濱）歌舞曲　哈爾濱放送歌曲團　一、扁舟情侶　二、五芳齋　三去者難留　指揮　程献銘　、外三曲

八、一〇（哈爾濱）話劇逃婚編導　閑先

八、四五（哈爾濱）古筝獨奏　哈爾濱放送話劇團張鶴鳴　一、八仙慶壽　二、天下大同　三、疊折橋　四、剪紙花

一〇、〇一（新京）新聞

一〇、三〇（新京）蒙古語時間

一〇、四〇（大連）舊劇金龜　大連振亞社票友

淸史稿正誤表 ‖73‖ （小竹文夫）

列傳二百廿二	2	4	憭敵	瞭敵
列傳二百廿四	5	9	御使	御史
列傳二百三十	1	3	戥輪	戥輻
列傳二百卅一	2	10	槳	欒
	6	3	槳	欒
列傳二百卅二	4	3	議例	議院例
	1	5	栰	筏
列傳二百卅三	2	12	厝	措

象棋名手對奕錄 （9） （謝勝）

紅　莆田連學正

黑　平陽謝俠遜

紅先黑後

車三平九（去卒）車七進一（去馬）車二進一　炮四退一（連負）按是局謝方棄馬奪先故而致勝。

……懸賞觀光寫眞佳作集……

草祭　哈爾濱　澤田俊一作

談啤酒 （明）

夏天宴客。啤酒是主要飮料。究竟啤酒是那一種酒呢？啤酒是大麥釀成的酒。含酒精分量很少。所以不大容易醉牠的營養比汽水豐富。有人說牠助濕　氣。殊　無根據。有人說多喝啤酒。容易使肚子發大。這並不是啤酒的作用。而是水的作用。因爲水喝多了。使食物在胃中醱酵澎漲。漸漸肚子大了。然而。他也利於小走。所以他又於茶了。

青年的心 ‖式場隆三郎作 （強力譯）

★由心理學上觀察★　—二十八—

據傳被稱爲法蘭西窃盜詩人等的弗蘭蘇亞韋元（西曆1431—1463法國詩人。曾爲殺傷。竊盜而逃亡。下獄。度其波瀾很多的人生。）就是其中的一人。

感情是私慾强。爲利已主義者。沒有同情而有喜歡虐待人的毛病。任意放縱而無廉耻心。從幼時便輕蔑父母和同胞。對於長輩之人。也是不遜傲慢。缺乏感謝之念。不尋思從心裡的感謝。像恩將仇報的事。是恬然平靜的。作怎樣的壞事也不後悔。

在其他的事情上。智力雖也發動。可是關於善惡的判斷。完全和低能兒一樣。就是作了壞事而被叱責。被處罰。也不羞耻或後悔。悔悟之念。完全沒有。不僅是向來粗暴而不能沾手者。時常有雖表示溫和而不能毅蟲似的外觀。而泰然的幹壞事的。這樣的病的青年。是由很早便嫌惡家庭。稍爲父母所叱責。便離家而流浪四方。而去過罪惡而不正的生活的。就是觸犯法律而被處罰。假如放免。便還是易於犯罪。在累犯者之中。這種病的人。時時的有。被稱爲職業性犯罪者。

在不良少年之中雖也有　由於可同情的環境的犯罪傾向者。但這樣的病的少年。也是混在其中的。倫布勞　造。雖曾說有容貌。頭形和其他特有　的形狀。但這個說。是不能够承認的。與其說身體。還莫如　說精神的特徵是主的。

論觀光與事業 （9） （王承瑞）

夯其種類。大體可分勸誘。引誘兩種。勸誘乃使用人力物力。物力方面。爲受音機。電話。電信。新聞紙。及其他各種的廣告類。至於人力如演說之類。人力若無暇時則藉物力以補充之。以上使用人物力量。而勸其觀光。誘致爲其本務。引誘亦分人力和物力二方面。人力爲演劇。盟歌。及其他藝術等。至於物力。爲畫片。電影。照像片等。以上亦藉人物力量吸引異地地方或外國人。誘致觀光爲其本務。由斯而觀。勸誘和引誘兩種。旣爲觀光宣傳事業中一大源動力。且其源動力於國家由其散射中必得家國反映之好影響。旣如上述。勿庸再加說明。

▲觀光宣傳之接待

所謂宣傳與觀光旅客間之嚮導員。及招待員其禮貌態度。極關重要。因對外國旅客少一失禮。則不異對某一國傾行失禮。關係豈淺鮮哉至於嚮導員。及招集員之態度。共嚮　導員隨同　觀光旅客。而嚮導於自觀光旅客住址起至觀光資源地址間。共招待員於旁設各所常負實招待旅客以禮節。務先恭敬親切爲前提。予旅客以觀賞新知識其利自在其中。但利決不可浪費於外。恐旅客生一種奇心。至於服裝於可能範圍內。穿　用華服。以　壯觀瞻。髮梳條然。剪除指甲。吐痰盆內以講衛生。因此後渡滿而來之觀光日本友誼。日增月進。凡由滿洲國經營旅館。亦有考核之必要即共內容。最好將一部分改造日本式同時對於語學。應由執事者善加勸誘學習。因關於接遇上。會話時不可缺之課目。希各主要都市。應立即加以覺悟。方可達到接遇之使命。及能提倡營業之發展。惟在國內各大都市設置之旅館。多半對於屋內陳設器等。因不加以整理。務以致失其物資本色。

赴日旅行須知

左列地方。因係要塞地帶禁止一般照像撮影及模寫等但有特別情形的得到要塞司令官的許可也可以撮影。

此外對於特殊工場地帶。拉以及軍營造物等大都禁止撮影。如果在旅行中特別希望撮影的。必須預先問詢斡旋者。確知其可否後再行辦理。那就沒有甚麼不是了。

下關要塞地帶內之海陸（下關市門司市亦在其內）

長崎要塞地帶內之海陸。

鎭海要塞地帶內之海陸（但釜山府馬山府亦在其內）

鴨綠江鐵橋附近一帶。

關東州防禦營造物地帶內之海陸（大連市旅順市亦在其內）

（八）飮食

玆略略把日本飯菜與中國飯菜不一樣的地方述說如左

（一）滋味比較淸淡

（二）烹調時用脂油類的時候少

（三）注重體裁。色調之配合。

（四）涼菜居多

（五）魚類視爲普遍多量使用

（六）以米飯爲主食。湯菜爲副食

（七）生鮮東西亦用的很多

七月廿日　舊六月廿四日　木曜　戊午　光負　閉　角宿

▲一白之人、希望急速發展時、反遭磋跌、東坤艮吉▲二黑之人、隆運之日、諸事吉利但注意口舌、巽坤丙吉▲三碧之人、雖無奇利、如能平凡地作下去、自有相當伸展、乾丙壬吉▲四綠之人、勿借人力、宜熱心守自已分位限度、乾艮壬吉▲五黃之人、雖有一時之匱乏、如能勞作、便能光裕、東西丙吉▲六白之人、審愼飮食進退、守中不偏、吉利、艮乙西吉▲七赤之人、想抗爭愈有逆運光臨、巽坤乾吉▲八白之人、如以實力進行、雖難事亦必亨通、丙丁西吉▲九紫之人、勿焦急於目前小利、樹立永遠計畫、吉、西艮丙吉

新刊介紹

▲北支日本軍醫療部隊視察記—米國陸軍軍醫中佐レオン、エーフォックス著タイムス社日譯出版本號要目芦溝橋事件』『天津の情況』『三木軍醫中將』の會見』『行居いた日本軍と隊の豫防措置』『醫療部の給水作業』『日本軍大野病院視察』『完備せる醫療部隊』『傷病兵の輸送設備』（定價金三十錢）

「福昭創業記」出版了

福昭創　業記。業已出　版。茲以實費發售。每部國幣九角五分。寄印無多。購者從速。發行所新京大同大街大興大樓滿日文化協會。團購者將郵局滙票裝入信內封面務須註明滿日文化協會字樣。

驚人的GDW牌滾軸瓦出世

特殊鋼材精製　膠皮輪荷車用

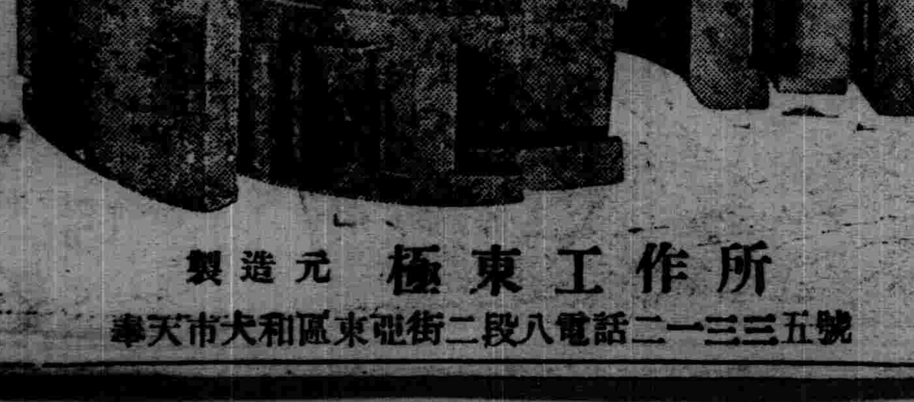

絕對保証堅固耐久

零售批發在庫豐富

製造元　極東工作所

奉天市大和區東亞街二段八電話二一三三五號

自動車從業員募集

一、運轉手　資格　持有首都警察廳就業免許證者並有高等小學校卒業以上學力之男子

二、車掌　資格　年齡滿十六歲以上十八歲以下之男子有小學校卒業以上之學力者

希望者添具帖像片之履歷書身体檢查證（市立醫院或滿鐵醫院均可）於本月二十二日以前向本社教習係報名

康德六年七月十七日

新京交通株式會社

國譽

增强國策·造成美價廉之新製品

報國帳簿

合名會社　黑田國光堂

コクヨ

紙質佳良　張數正確

信紙

紙薄纖維絕對堅固

複寫簿

各地有名紙店·文具店·百貨店均售

株式會社　コクヨ商店

國軍飛機獻納運動 濱江省民自動蜂起
截至本月中已收到二十餘萬元

【哈爾濱】關於滿蘇國境暴戾蘇聯外蒙軍不法越境、諾門汗事件發生後、我滿洲國全國民衆、反共聲浪沸騰、對於槍後支援更見强化、因此對於國軍航空機獻金運動實現以來、各地民衆自動獻金蜂起、倍加活躍、截止本月十五日濱江省下各縣旗、所收到者民衆獻金統計已達六萬二千餘元、合算哈爾濱市者業已突破二十餘萬元云云、

河水氾濫情形再誌

【洮南】關於河水漲發、及防堵各節、已略誌前訊、茲將所得情形再誌如下、連日陰雨、洮交兩河之水日形暴漲、從前狹之小河竟一陰而爲兩渓之間不辨、牛馬禾苗被災者、竟佔全縣三分之一、農民一年之期待、均多葬於水泊之中、即未受水害者、亦因降雨量過多、秋收頗難容樂觀、農民皆叫苦不迭、而水勢仍極洶湧、昨日小北門外河堤忽潰三處、經縣當局與街公所各關係機關、努力防止之結果、始告安然無事、然現仍在繼續降雨、茲爲徹底保護城內計、於河堤重要地帶、按設電燈電話、並由各商號民戶攤派二人、日夜分班看守、縣長及副縣長等、均親自滋蒙指揮監督、而洮南街長孫炳輝氏、尤爲熱心、街民等均深慶幸有此賢明縣長副縣長等及街長、爲人民如斯之努力、實深感戴云、

郵局保險募入進展

【通遼】郵局長、前同職員、黃震東氏、由蕭局長、前同職員、募生命保險儲戶、康德四年、四百戶、五年一千六百戶、現正非常時期、黃局長、率職員、公餘時、日夜分班、分向四街巷、及富紳農工業、並機關、苦口勸募、現已達到一千戶、若非言籠說項、通邑爲邊垂外縣、何能儲戶已逾三千戶、而郵政人員、不眠不休之所致也、現又散佈保險費、前納之折扣及金額表、各種規模、使儲戶明晰內容云、

改建八處橋樑

【開原】開豐鐵道株式會社、茲擬將沿線羅家門前等八處小橋、均改建泥灘土灰坑、計延長七十餘米、其材料已由該社備齊、並於本月十二日、在該會社招標興修云

暑假半休實行

【黑山】縣公署茲奉省令以本年暑假、照例半休由七月十六日起實行、是以縣公署當規定每日上班時刻、由午前八時至正午、由午刻至二時令全員學習日語、至二時正則下班、昨已令各員一律遵照云、

北安省協和會本部 甘五日舉行結成式

【北安】新設北安省之協和會本部結成式、於二十五日協和會創立記念日、在北安神社境內忠魂碑前、有張司法部大臣以下北安省首腦部出席、定盛大舉行、更該本部、當即自二十六日到三十日、亘五日間開催第一回省聯合協議會、

屯長津貼規定

【開原】縣公署對於屯長之津貼、業經規定、其要項如左、一、本年度屯長津貼年額一百元、二、屯長津貼每年於五月末及十二月末分爲兩期支給之、三、一村之屯長津貼額均須一致不得區分等級四以前屯長尚有於屯內攤派所謂屯長薪金者殊屬不合今後倘查仍有前攤派者除令返還外定予處分、

求雨得雨演劇酬神

【昌圖店】本埠管內各地天氣亢旱自春徂夏、兩月有餘迄未降雨以致河井皆涸田苗枯萎、因之糧價騰漲人心惶恐是以篠田民政署長、關心民瘼連合民商二會長於舊歷五月十三日、率同各課長主任各機關首領國防婦人會員、及日滿全休商民人等共詣南山神社並新薦閭關帝廟各處由日滿僧人唪經之下虔誠祈雨以蘇民生（既誌日前本報）當蒙神佛默佑上蒼鑑及該署長及衆人熱誠、於翌日午後即惠降甘霖其後復又接連降落透雨數次、雖未溝滿濠平亦均感足用是以嘉禾暢茂、人民咸皆額手稱慶故各當局爲酬答神庥起見、共同議決於新薦閣下運動場內搭造戲台、招雇戲班演劇五日開既於日前十一日開幕演唱、然時當農暇之際故附近各屯之男女老幼、前來參觀者甚夥值茲酷熱之時、人流滿面、仍復擁擠觀望毫不在意大有萬頭攢動之慨、至於小本商業及各糖果食品攤床亦均應時活動、臨近設肆甚形熱鬧每及午頃大有應接不暇之勢也焉、

哈鐵自動車新闢 三大路線

【哈爾濱】哈爾濱鐵道局自動車課、鑑於現下各地治安鞏固、爲謀客貨輸送之圓滑、故對於自動車線路積極擴充、因此今特開通珠河延壽、方正間、綏化站至城內、及海倫至倫河鎭間等三線、第一線計一百十五公里、第二線四公里、第三線六十五公里、除負輸送旅客外、並可作新穀登市後之糧穀輸送線、故對於產業開發上亦可稱爲重要路線、現下哈爾濱鐵道局自動車課正在準備中、開開通期間最晚八月下旬云云、

面粉組合成立

【黑山】縣商工公會、鑑及本城面粉、缺乏日甚、故極力籌劃對應方策、以期圓滑、始有面粉組合成立、公推禮興華經理張化宣、爲組合長、業經呈報、並請省方關係當局、設法調濟、已蒙允許約近期即將配給、視此本城面慌、即有解決之望云、

馬糧獻納 學生種苜蓿草

【西安】滿洲帝國協和會西安縣本部長關義鐸、事務長長峰俊一二氏、因提倡培養馬草及使各學生之勤勞奉仕起見特於星期一日集合、協和會本部人員、省立西安國民高等校長朱成鐸、教師傅家興、省立西安實業女校長管廷翰、龍山國民優級校長張春發西寧國民優級校長麻德昌等、各率該校學生於是日早八時起、在東門外忠魂碑東種植、苜蓿草、劃分區域各部份種植若干坪、直至午后四時許方始種植完竣今歲馬糧有以獻納云、

縣營採種圃建新房

【黑山】縣公署、前爲助長產業開發策在縣北芳山鎭設置縣營採種圃、專司培植苗木及苜蓿草爲主要生產、茲更謀該圃設施擴大計、實施用地增强廣建房舍、以期生產繁興、現已正式動工、大施築造云、

實施小賣價格調查

【黑山】縣公署爲謀安定民生計、對人民日常必需品、各商售價極爲注意特于本月十六日派實業股事務員王桂淇張躍廷二氏、分赴大虎山新立屯調查各大商、食物小賣價格、以期調濟圓滑、而謀安定民生云、

王司令官來江檢閱

【八道江】七月十一日午前十一時三十分、通化省第八軍管區司令官王中將、偕同參謀長赫少將參謀處長趙司令及其他副官隨員等、乘汽車蒞江、當時軍警商學各機關法團會社首領人、及民衆數百人畢集於東門外、執旗歡迎、翌日檢閱駐軍李希部隊新兵連、獲得良好成績、蒙司令官之嘉美閱畢即於恭送中乘車赴臨江縣

各校半天課程

【海城】本縣教育科、准上命、以丁茲鑠石流金之炎熱天氣凡各校學生、由本月十一日起、一律上半天課、至過午即爲休息時間、一直到放暑假爲止、亦可見當局之體卹學子矣、

組織防水班

【開原】開豐鐵道株式會社、爲防止暑期水害計、曾有夏季水害事故防止期間之施行於此期間內、更組防水班、以班長三人、以下置防守系、處理復舊係、通信係、人員配置系、材料收發係、事務系、輸送系、每系置系長一人、系員若干人各有專責、以收功效云

將設資本金百萬圓之 熱河金鑛會社

【承德】富於金銀煤等鑛物資源之熱河省、以交通不便、並物資與人材之缺乏、故迄今放置不顧、而有棄實於地之憾、近爲開發省內金鑛、日人溝淵春次（日本錦鑛社長）擬以資本金百萬圓不日新設熱河金鑛株式會社、由鴉片熱河一變而爲金鑛之熱河各方面頗爲注目、該會社之內容、則資本金爲百萬圓全數繳清、社長爲溝淵春次常務理事爲溝淵菊次溝淵信次、森幸雄（大阪精密機械社長）

又熱河省內之金鑛據康德六年一月所調査、共鑛區如左、

金	一二五
金銀	五九
銀銅	一一
金銅	一一
水銀	六
鉛	一一
煤	五九
石灰	三
石棉	八
重石	九
雲母	四
鑛	五
螢石	一
石膏	一

胡家園子被水圍

【通遼】邑內遼河水泛、疊誌前報、餘糧堡西北一帶、及二區胡家子村、被水圍繞多日屋內浸水、四壕灣均被圍、叫苦連天、官府派人救濟外、衆戶極多頗爲憂慮、其餘小新愛家店、大林站、達罕一帶、均被水淹、大約三百餘方之多、時下官府正派員調査之間、加之近日風勢甚大、沖破壩堤恐再氾濫、人心極爲慌恐云、

黃菸產額 比上年增加一倍

【吉林】省下所屬樺甸永吉額穆舒蘭等縣、所產之黃菸在全國中及華北一帶、所產來比較、爲最良每年所產大宗行銷華北及奉天及全國各地、惜其所耕之法與販賣上之不合法及財力上關係、未能有突進之增產、由去歲起樺甸縣（產菸最多縣份）及額穆縣實行、由縣設立組合制指定販賣商及交易場後、販賣方法甚爲合理、去年生產既增、吉林蛟河兩地集合出口（樺甸額穆等縣之菸集合出口地）、共出口在二萬包以上、吉林一萬二千餘包、（每包五百斤）共在一千萬斤以上、本年樺甸額穆等縣均對種黃菸之農戶貸與耕貸、（秋收後扣還）因之本年黃菸必大量增產、據菸業代理店稱、本年黃菸耕者比較往年倍增、近日消息菸葉生長亦頗良好、本年產量希望額、在二千五六百萬斤以上、因之欲新設立黃菸代理店者大有人在、不知將來能否允許、去年吉市五家黃菸代理店、每家均得利二三萬元

舊間島汽車路線 今日起正式營業

【延吉】吉林鐵道局買收間島自動車會社交涉成立、已誌前報、將指定之滿洲國有自動車路線之延吉、大肚川兩局地線並延吉、龍井、頭道溝、三道溝、延吉百草溝、大肚川間歸吉林鐵道局所管、由本月二十日起正式開始營業云、

間島省公署暑期 執務延長並奉仕

【延吉】間島省公署鑑於非常時局取消暑期半日執務、而延長至午后三時一方全廳員總動員行道路補修、廳內清掃等勤務奉仕云、

趙市長夫人逝世

【哈爾濱】哈爾濱市長趙慶氏之夫人、於日前不幸患病在醫院治療中、不料於本月十五日病勢突然轉劇、逝於奉天市大和區四經路七緯路之自宅決定十七日於奉天自邸舉行接三、預想屆時前往追悼者勢必踴躍、噩耗傳出各方面頗爲惋惜云云、

國民愛國週間 會員注意事項

【哈爾濱】協和會市本部通知各分會勵行滿洲帝國協和會哈爾濱市本部、以當此非常時局、國際風雲低迷時、爲喚起五十萬市民愛國之熱誠並槍後支援之强化、遂於七月十五日起至二十一止亘六日間、舉行槍後國民愛國週間、爲期各種行事徹底之圓滑、故向各協和分會通知已規定之注意事項、即使一般會員對於本愛國實踐週間之日、預須徹底、二週間中勵行消費節約、虛禮廢止貯蓄勵行、保健運動、國防獻金並贈呈慰問袋、三十八日下午三時、愛國大會、各會青少年團、務須一致持其會團旗、先時就八區運動場集會云云、

召開區長會議

【海城】街公所、以當此夏熱季節、正是雜疫流行時期、爲街民之安全計、特於月之十六日、午後四時、假街公所、召集各區區長牌長等、開催夏季衛生會議、令商民各戶、對於清潔上、應自肅自戒、用保各街之健康、又對於戶口之調査各區牌長等【負有甚大的重責應隨時調査、勿得屬入混雜分子、援害城街之行政云、

哈市衛生科昇格 來月一日能實現

【哈爾濱】既報哈爾濱市公署衛生科爲謀五十萬市民衛生保健向上、故對衛生科昇格爲處問題、屢加詳細研究、日前與中央政府當局迭次折衝關於其大概組織、及人事之任命、現已由市當局與中央接洽完畢、大致均已就緒、約於來月一日、即可實現、同時民生處改稱爲行政處、而衛生處長一席、由植村處長兼任、保健科長由岩崎衛生科長轉任、防疫科長由劉戒煙科長担任、其他各股之人事、現正由首腦部間愼重考慮中、不久即可正式發表云云、

官民出動防水忙

【洮南】官民見於河水之蕩漾、無法遏止、爲謀萬全之策、勢須疊壩與堵口兩途、故於昨晚除商戶原有之出工外復徵集民夫若干、保按排抽丁之辦法、每排二人、連夜出動目的地、從事防水工作、另訊聞今（十三）水勢見微當可無恙云、

吉林商工公會 會員名簿展覽

【吉林】商工公會爲合於商工公會之規則第十四條、每年將全省之會員名簿公開展覽一次、本年展覽定爲二週間、在商工公會會議場中舉行、每日上午九時至下午四時、爲展覽時間、該會公佈、商民人等依時任便參觀、並通函各機關、各法團知照云、

新麥登市矣

【台安】境內由康德元年以來、每年均是雨量過剩、大小麥多半雨澇不收、本年可稱雨水適宜、麥秧甚佳、僅在收割前、雨水連降數日、籽粒上略爲歉收、但比常年豐收多矣、本年小麥每十畝、約收麥斗七石上下、現已登市、每斗可售國幣一元二角之譜、農民在此吃糠菜之時、得收佳麥、眞是受蒼天之福不鮮云、

民衆教育館遷移

【台安】縣公署、原有民衆教育館一處、向附於縣署院內、館長王之光、專理其事、茲因民衆閱報看書、赴署內甚感不便、於月前已將該館、移於東便門裡、聖廟東配房內、並附設游藝部、關於台球象圍棋等、均設備完善、書籍報紙等、亦另添購、每日前往覽書籍報者、大有人在、而王館長對於閱者、尤頗誠懇招待云、

縣長呈請修聖廟

【台安】縣長郭兆麟氏、蒞任以來、對於教育、力謀發展、孔孟聖道、尤不時宣講、一般民衆、莫不有口皆碑、茲郭縣長、鑑於城內聖廟缺如、每逢春秋祭祀大典、向在關帝廟內置聖碑、殊覺有愧聖道、惟查東門裡、在事變前、經士紳周庚忱、募欵曾修聖廟三間因欵項不足、終未修成、僅存聖廟之虛名、而聖人碑位、尚未設置、郭縣長以該廟、僅功虧一簣、殊爲周氏可惜、是以月前呈請省署、撥欵數千、對於聖廟、加以補修、以壯觀瞻而維風化、現經省方批示、略謂未經預算、奈難即准、可在來年預算內撥欵、再爲興修云、

教育科召開講習

【黑山】縣教育科爲謀教師體育知識向上、及徹底實行衛生起見、特定于本月十七日起、招集全縣教員、假南關校地址、開十日間之體育衛生講習、以期各教師悉具有上項知識、用資發展教育云、

修理污水溝內 發現手槍三支

【哈爾濱】南崗警察署管界長官公署街、首善醫院、因近來陰雨連綿、水溝積水不流故於日前挖掘水溝時、突然發見有遺棄之毛瑟爾手槍一支及舊式回轉手槍二支、子彈五十粉、立即將手槍及子彈一併送至南崗署報告發見經過、据推測或係匪徒使用後、恐被警察當局查出、致而遺棄者、警察當局對此項手槍來路不明、頗爲重視、現正派員張佈警網、嚴重搜查中云云、

龍省首次舉行 水災對策委會

【齊齊哈爾】本年六月下旬繼續降雨、以洮兒河爲中心之龍江省南部、各河川因增水甚多、各處堤防曾行潰決、關經省當局實地調査之結果、其水災之田地計泰來縣有七萬晌白城縣六萬晌、合共一十三萬晌、至鄭未調査之開安廣鎭東等縣之水災、加入而合記之則農作物之損害約值一千五百萬圓、省當局爲救濟計、於十七日舉行第一次水災對策委員會研究應急之對策、而有種種之研究、其結果、對於災民之救濟堤防決潰各處之修築等均經決定、期其萬無遺憾、如此則災地將來受惠匪淺云云、

蛟河亦然、本年啓東烟草公司及各大公司均在準備大家收買中、因黃菸增產本年吉市及蛟河兩地必大繁榮云、

各地方瑣聞

▲野浴遭沒頂

（齊齊哈爾）本市西濱嫩江每年開江後、時有前往野浴者而由野浴以取亡者、亦年有其人、於本年度開江後、僅有學童、慘遭沒頂、不意於日昨又有於同地淹斃、是殆舊死者覓替者歟、冥冥之事、固不得而知之、聯將本市誌下、以期市民注意焉本市安壽胡同住戶白鵬雲之次子、白宗榮、年二十歲、於日昨工作完了之後、伊遂到永安街米諸蕭飯店、邀楊永奎、（十六）及盧雲（二〇）二人、前往西江划船、及划至綠野橋邊、白某突然思下江沐浴、楊盧二人苦勸不聽、伊乃翻身、投入江中、當即沒頂、於是楊盧二人、即感乏策乃急赴公園、以通話通知其兄警宗源、前往打撈、雖爲撈獲但奄一息、不久即死去、同時白鵬聞知、當由司法科、萬搜查股長、及紙透警尉、並保安科劉警佐、到場檢驗後、乃指令埋葬云、

▲嚴禁折荷花

【台安】縣城東門外、有水泡一處、面積百餘畝、稍加修飾、即成天然良好風景、是以去春經縣署、購買荷花若干栽於泡內、以資養蓮、而壯觀瞻、不料蓮現正開放之際、一般無知民衆、爲利己所欲、多私自折取、使大好荷花、不得開放、殊爲蓮愛者所遺恨、是以官家除佈告人民、不准再折荷花外、並函示王教育館長、就近加以看護云、

▲不言竟而別

【洮南】七間坊福順店伙房掌櫃鄭某、心慈好義、日前有一男子携十歲上下兩小兒、口言名姜振和木匠手藝、因妻死小兒無依、故此携出而謀生活等語、鄭見誠樸、況又會手藝、謀生活非難、即留住店內幷將其二子送在麗家飯舖、每天吃飯飯費有錢再給、如此不方正覺相宜、現已逾十數日之久該姜振和竟於日昨帶其二子不辭而去、店賬及麗家飯舖飯費均未給、與嗣鄭某知曉四處尋找、亦無下落、至其能否之再來還賬、不得而知云、

▲搖骰子何多

【桃南】東市場一隅、有一種露天席地搖骰子寶者、時而集衆賭要、時而星散、按此類賭博不過愚人斂財、凡上場者十無一贏、前當午節之時、有數夥賭要之徒、業被官方驅散、幷予逮捕、無爲防不勝防、乃曾幾何時、又發現於今日也、茲見說書場南側、有一夥搖骰子寶者、興高烈彩的賭要云、

▲吳幗英打砲

【嫩江】本邑滿洲大舞台、爲營業向上計、於爲觀者耳福、由哈接來古裝青衣花旦、坤伶吳幗英、第演舊歷端陽節、絲洞一劇、唱作俱佳、該園大有人滿之患、觀者掌聲如雷、爲本邑空前罕有之脚色者也、

▲絲房修門額

【黑山】本街各絲房業、刻因市面益繁、營業大見起色故對門面修飾、均大加裝設、頓呈一新、因而一般顧客近日亦見增多、頗有門庭若市之概云、

體育欄

代用球現已製出
將經生活必需品會社上市

【新京十九日專電】以大衆運動用具需要頗多之球類、自膠皮統制以來、果如日本所想、不能輸入、是以因無物品、致價格昂騰、運動家、頗有髀肉復生之嘆、民生部以興國民大衆之保健上收關、與經濟當局、關於各式代用品、在考案中、五月以來、作成休育運動用具需備統制要項、關於生產及配給價格統制、亦有種種考案、結果成功與從前球類無異之代用球、最近現貨製出將上市場、此製品乃滿洲生活必需品會社、經運動具商聯合會、定最高價格、二十日起、在全國實出、小賣價格如次、

網球一個二角五分（一打三圓）一個三角（一打三圓六角）（約價廉一半）

硬橡皮球一個六角五分（一打七圓八角）（約便宜四成）

日遣德選手 由羅馬赴伯林

【羅馬十八日電】遣德陸上代表大島監督一行十一名、十七日夜抵羅馬、十八日正午出席日本大使館之午餐會後、午後行初次之練習、是夜七時十分、乘羅馬驛發之列車、赴伯林去矣、再與意大利之對抗競技、豫定於九月初旬、由德國歸途、在米蘭舉行云、

【羅馬十八日電】遣德陸上代表大島監督以下大木總務十八日午後與意大利体協幹部協議之結果、對於九月十日在米蘭舉行之德國意大利、英國瑞士、匈牙利、芬蘭各國參加之國際競技大會、決定日本亦參加、日意對抗戰、一、二回決定在羅馬或那窩里舉行云、

我征日選手決定

【新京專電】全滿軟式庭球日本遠征選手並監督、現經滿洲國庭球協會嚴選決定、由於十八日体育聯盟發表如左、

△監督加藤金保、（新京）△主將藤澤亮四、（新京）△指導者廣野金吾、（奉天）△選手、『後衛』天野善七（撫順）安田愼一、（奉天）稻田恒夫、（鞍山）金明善、（新京）川眞田利雄、（奉天）嚴乘律、（新京）野崎潤、（撫順）『補缺』米地佐造、（大連）『前衛』藤澤亮四、（新京）江崎春雄、（新京）金文燁、（奉天）大石强、（奉天）植村正、（奉天）李廷麟、（新京）堀內鶴吉、（撫順）『補缺』森川健次郎、（大連）

國際庭球隊全敗

【甲子園十九日電】泰國庭球選手來日之第二次戰、十八日午後在甲子園庭球場舉行、成績如左、

△女子單打、木全（日）【九—七】【六—四】聖安（泰）

△男子雙打、堀越（日）宇原（日）【六—三】【九—七】撤諸（泰）嘉斯歐姆（泰）

△混合雙打、村上（日）濱田孃（日）【六—二】【六—三】撤諸（泰）聖安（泰）

在河沐浴遭滅頂

【遼陽】市東太子河、水勢浩蕩、夏日浴其中而遭滅頂者年有所聞、茲於本月十六日下午三時許、有鞍山一日系人岡本者、年約三十上下、泳於高麗門外之太子河中、不意河溜力盡、遂致淹死、可哀也哉、希今後之入浴者、愼之可耳、

夜市大興隆

【山城鎭】本鎭自近夏以來、當局者鑒於市面之不振、故於中街路北、有開設夜市之舉、故各商號均爭先恐後報名亦於本月十五設備完了、於當晚八時許開始營業、一時電燈輝煌貨物羅列、千奇百怪、遊人如過江之鯽紅男綠女穿梭、一般扶男携幼擁擠不堪、頗使寂靜市街化爲不夜之境、開營業時間、須至午夜始行散去想本鎭此後定有一番興隆云、

爲謀人民福利 實行綿布配給

【黑山】縣商工公會、茲經當局施行綿布配給、並低減價格已經發運到縣當由商工會、分配各布商、按照規定出售、照前比較減下三分之一、誠爲人民福利云、

主事將辭職

【海城】本縣厚生國主事趙豐由農會長、轉任該處以來、對於國務、辦理得井然有序、而當局亦頗爲依重、不知何故、該主事、忽抱消極主意、在兩月以前、即告病假、現下已逾假期、仍想辭職、不幹、刻已呈遞退職書、請求准許、但當局能否允諾、尚不可知云、

安東省聯開幕 議場緊張審議

【安東】興亞聖戰下康德六年度協和會安東省聯合協議會、自十八日起五日間在安東協和會館開會、今晨來、各縣市代表卅三名及各縣副縣長警務科長、協和會事務長、省公署以及政府關係機關代表特殊會社代表等人、八時許、先後集合於協和會館、在定刻上午九時、永井省事務長宣言開會舉行開會式、對國旗行敬禮合唱國歌、捧讀詔書（黃省長）恭讀協和勅語（堀內省本部長）中央本部長式詞等閉式、二十分休憩之後再開、堀內省本部長、就臨時議長席、各代表之指名點呼後、選任議長副議長、安東市代表八木元八氏、當選爲議長、安東縣代表李勳年氏、當選爲副議長、由八木議長有致辭、其次關於前年度議決事項之處理經過、由永井事務長報告後、各種委員會成立、終了午前之日程、會議反映時局之緊張、除有事故缺席一名之外、全代表出席、議場亦極緊張、議案之審議、自十九日午後當爲開始、

地局通知審定區域

【黑山】地籍整理支局、茲經第三期土地審定區域、定于本月十五日起開始審定、牛拉門二道境子等三村全域、以七月十五日至八月十五日爲該地域內申報之、已佈告週知云、

遊興界募國防獻金

【吉林】市內妓館及遊興業等聯合募集國防獻金、已得當局之諒解、日內既行開始募集、將來必得到良好之成績、現已開始工作將得獻金幷獻納國防獻金云、

派員檢驗馬匹

【旅順】警察署衛生係於月之十一日午前十時許派遣獸醫二名、同警察官等、檢驗往來馬車休安全、謹慎檢驗馬匹病驗矣、

萬人油

本洋行用最新醫學方法配合特效地球標萬人油以普濟宗旨最宜價格出售尚祈各界愛用幸甚

◉用法

一、外科　將此油搽擦於患處便見神効

一、內科　將此油三五分用茶或滾水冲服少幼酌量減用

外科主治

刀傷摩傷　挫傷咬傷　火傷燙傷
凍瘡裂傷　頭暈目眩　腰骨節痛
牙痛目痛　肛門裂傷　痔瘡出血
毒蟄虫咬　花柳中毒　疥癬各瘡

內科主治

心氣肚痛　寒熱瘧疾　四時感冒
絞腸痧痛　吐瀉翻胃　暴飲頭痛
胃腸各疾　時行瘟疫　消除白病

地球牌

上海環球公司

招募中等科編級生各若干名 研究科 (詳章附郵二分即寄)

奉天 大同實業學院

報名(自七月十五日至七月廿九日)　試驗…七月三十日　入學…八月一日

校址 奉天市小南大街　電話・四二五八六番

月經不順

【主治】

結婚期(即二十歲左右之人)之
月經不順
月經稀少
月經痛
月經過多
神經衰弱

閉經期(四五十歲左右之人)之
頭痛、腰痛
眩暈、逆上
下腹痛
心悸亢進
四肢陰寒
耳鳴、失眠

孀閣好萌乃與國際標準品完全一致之女性衛爾萌、即爲女性健康維持上必需要之物質、其作用主能使女性發揮特有本色並調整一切月經障碍、改良血色血行、鼓舞已衰諸臟器之機能、亢進新陳代謝等々。又本劑應用於乳汁分泌不足或減退、常習流產、妊娠惡阻等亦莫不有效。

(詳細說明書贈呈)

【各種】
片劑(百單位) 三〇片 一〇〇片
片劑(五百單位) 二〇片 五〇片 一〇〇片 二〇〇片
注射(千單位) 三瓦 一〇瓦 二〇瓦 一〇〇瓦

各大藥房均有販賣

發賣元 武田長兵衛商店
發行 日本大阪市東區道修町
販賣 奉天市春日町十三番地

女性荷爾萌

孀閣好萌(オバホルモン)

各處馳名

婦女外用奇藥 下治丸

白帶經血病○一粒見奇効○直接達病根

婦女奇藥下治丸因爲藥力確實可靠所以屢承各國著名醫師題辭證明中國政府獎給獎狀主治婦女赤帶白帶腰痛腿痛子宮寒冷久不受孕月經來時肚痛腹膨脹月經停閉經期不準產後病症肚內有氣塊血塊病塊寒塊等瘀積不下或因受寒生氣而得的一切經血病症妙在病者用後自見病塊化下功効顯著只將藥粒放在生殖器內腹中積病寒塊等即化成穢塊流出病輕者少病重者多此乃根本治法藥力能直接達到病源病者用後身體各部毫無痛苦　每盒應用五日定價一元二角直接向天津本廠函購不要郵費用滿洲郵票亦可代價十足購藥

天津 北馬路北門東 素波藥廠發行

全滿代理店奉天鍾樓北關東大藥房　中街普克德新京五洲大藥房　延吉林五洲哈爾濱道外天育堂安東益增遼黑龍江中西撫順信仁堂大連華泰錦州天和堂通化積盛和牡丹江惠存厚營口天福堂海城中街新昌鐵嶺中央街義盛與全國各城鎮藥房有出均售

奉天日語學院招生

科別　高等日語科　中等日語科　商業科

額數　每科揷班生二十名

報名　由七月十日至七月三十日止

開學　八月一日「有証書者准免考入校」

校址　總校　奉天小西邊門外總站北大紅樓　分校　奉天大北邊門外中央馬路

備有簡章來函索閱附郵二分

▲最近出版!!!!

中國偵探第一名著

查禮新探案

是當代偵探小說中一部模範大素描!

寫大偵探破案……活龍活現。
寫狗男女無恥……淋漓盡致。
越讀越有味……越看越心醉!

全書二大厚冊。實售五角六分。裝訂非常華美。外埠函購寄費四分。郵票印花十足通用掛號另加八分。

凡上海社會上以及江浙二省地方的驚人鉅案。無不一一列入。作者何可人。是上海報界前輩。這幾十椿案件。都是他親身經過採訪而來。並不是空中樓閣。讀者幸勿作捕風捉影之小說看待。令人急煞。美煞。而且恨煞。又可笑煞。讀之。保你拍案叫絕。看了查禮新探案。能使奸徒盜賊去劣棄邪歸正。看了查禮新探案。能使士農工商人們增進閱歷。小朋友讀了。可以當作課外的良伴。增長見識。

情節離奇……爲四大偵探小說之上
案情曲折……爲四大名著說部冠首
打破各項記錄……造成世界冠軍!

奉天城內瀋陽縣胡同 藝聲書店出版

分售處 本外埠各大書局

勒吐精代乳粉

小孩發育每週進步

母乳不足或因他故須用人工哺養小孩著名醫生皆介紹勒吐精代乳粉蓋此粉用新鮮純潔脂肪充足之牛乳另外加乳酪與天然乳糖用科學方法製成故一經用適量開水冲調完全與母乳相同

樣品券

奉上郵票兩角請寄勒吐精樣粉一罐育嬰指南書一冊量粉匙一把此致

奉天大和區協和街二十二　英瑞煉乳株式會社

姓名

住址

全治皮膚病

天恩水

請看一看!這樣特色

不痛、不疼、不臭、不污衣裳、速除癢痛、不使病毒內攻、作用於皮膚深部而去毒、殺滅黴菌、用法簡單、效驗神速、合是很理的良藥、

請試一試!左列的疾病!

狗皮癬、陰部癬、脚趾癬、疥癬、濕疹、瘡爛、痱子、瘙癢、白狗癬、粗癬、癩風、大水疱疹、疙疸、面皰、雀斑、皮脂漏、皮膚粗糙、草木及漆瘡、跳蚤、蚊子、蠓虫子、臭虫、及其他毒虫的螫傷、

身體髮膚受之父母不敢毀傷孝之初也

皮膚的面積一、六平方公尺厚一四公釐實是五尺身體中的最大品官、所以其構造精緻複雜、其作用除對付外力之外還調節體溫呼吸空氣、排泄廢物等等、擔負廣汎重要的任務、

應用天恩水來治皮膚病使機能圓滑是健康之初呢、

天恩水是根據最新學理而作的皮膚病藥其効力卓越用普通的藥不能根治、涉及長年的難症若用本藥可發揮强力的消毒、殺菌收斂的作用來根絕滑在皮膚深部的黴菌復無再發之憂使皮膚美艷光滑所以若常備之就可維持健康且自己別人都免感不快、

價錢很便宜!　二角三角五角一元一元二元

天恩水總發售處

東京藥院本行　本行東京芝區田村町四丁目四
東京藥院分行　分行大阪天王寺區石辻町二四

代理店　大連 日本賣藥株式會社　新京 新京藥品株式會社

各地藥房均出售　常見效力惡劣的模造品　購買時須聲明是天恩水　小包費國內寄費國內

撫順縣勢（三）

經濟與產業

▲電話
電話總延長一、六六七粁、鐵嶺興京、瀋陽之三地、均有連絡、

鐵嶺	二粁二〇
興京	三粁〇〇
瀋陽	九粁〇〇

▲鐵道
鐵道隨伴渾河、奉吉綫爲發達、又滿鐵撫順綫達龍鳳、又乘合自動車路有左記
一、國道撫順南雜木門
二、由鐵嶺、經撫西城、偏坎子、王木砬子救兵台、達域廠
三、由撫順、經塔峪、石文、黑家峪達下海浪寨
四、由撫順經東社達孤家子共他縣近之發達頗多爲縱橫連結、特由營盤到撫順之地區、歷史上並地理上佔頗重要地、

▲產業
撫順縣之產業爲撫順煤礦之開拓、爲第一、礦產資源之開拓、値注目、其他最近發見之礦產物之埋藏多、係重要的產業地帶、更觀農業開發及畜產資源之方面、

▲畜產

馬	一、四八〇
牛	六、〇七八
騾	三、五二五
驢	三、二二六
羊	一、一四八
豚	一一、六〇二
鷄	二九、三四二
鴨	七五二
鵝	七六
犬	五、三三七

▲農產物料作面積

黃豆	一、九三七、〇六八斗
青豆	二三、二九五
小豆	九〇、九九三
綠豆	一四、二三五
其他豆類	六五二〇
高粱	二、五八五、〇七〇
粟	四六一、一八一
包米	二九五、三七〇
小麥	六六七
大麥	二五五
水稻	八九八、七九三
陸稻	九、〇〇〇
稗子	二一、四五六
黍子	一四、七四八
蕎麥	三、七七三

▲特用作物

大麻子	二七三
蘇子	八七九
胡麻	一、三二〇
落花生	六九〇、〇〇〇
青麻	二二、八八〇
線麻	一一、六四〇
馬鈴薯	八四八、四六〇

▲柞蠶
撫順縣內之柞蠶爲六村飼育狀況如左

	戶數	飼育面積	收穫額
海浪村	二一	二三	一二八千粒
景崎村	二四	二三	五二一
松崗村	一〇	一七	一、〇〇三
高官村	四	四	二三三
林莊	九	九	六五〇
閣老	七	七	三三八
計	七五	八三	二、八七二

▲撫順之文教的施設
學校數達一七七、收容學生一〇、九四一人、教師二五七名、
▲公立國民學舍（一一）村立國民學校（一四一）國民優級學校（一五）計一六七
學校組合國民學校（八）私立二、
又寺廟百五十二、宗教基督教五、天主教五、

	布教者	信教者
基督教	六	二四七
天主教	二二	七一六
計	二八	九六三

對應召中小工業者 援護施設謀擴大

（東京）商工省、由昨年度、關于應召、中小商業者之實施適切援護施設、謀遺家族之生活安定、于同時對、期無遺憾、自今年度本施設、應召中小工業者爲其對照、增額補助金、促一層積極的本施設活動、十八日附各地方之補助金交付之旨爲內示、

對關東州餌料工場 七月分之原料配給狀態

【大連】對關東州餌料工場、餌料配給會社之七月分原料配給、以十四日附有左記發表、配給價格條件等、係前回同樣、關東州混合餌料組合收結今明日中組合員之賣買契約書及買請書、

包米	三、六六〇噸
高粱	一、三五〇
合計	五、〇一〇

又對內地工場配給如左

包米	二三、七二〇噸
高粱	六〇五、七
合計	二九、四八〇

新棉之配賦 頗困難狀態

【北京】次期華北棉花年度（昭和十四年九月以降來年度至八月）關于華北棉之配賦數量、現於現地當局及關係業者間、協議研究中、具体的數量之正式決定、雖遲豫想八月中旬、新棉花年度之華北棉花生產額播種期降雨之遲延、棉花地之極地的旱魃、農家之食糧穀物轉向等之諸要、因豫想極度之收穫減故紡績用出迴棉花由前期之二百五十餘萬担、謂百六十萬担及百萬担之減少爲最早決定的該配賦數量之最後的決定、有多大之困難即華北現有製紡機百十萬錘之所要原棉量每一錘二担減超速運轉之場合達二百六十餘萬担、今後雖假定五成操短實施、要百三十二萬担、對之、對日輸出及滿洲國輸出考慮之時到底以殘余之二十八萬担不能補足今後之配賦數量決定有重大關心、

因外貨賣止 英財界驚愕

【倫敦十八日電】於上海香上銀行之外貨賣止之報、一月前同樣斷行外貨賣止、對當地財界有不安之場合、サイモン英藏相、於議會言明資金之豐富殘存、其後無幾何之經過、當地市場呈極度驚愕、十八日之中國滙由昨日閉市之六片半迨五片呈暴落、然取引皆無爲氣配混沌狀勢

串田萬藏氏 辭意爲表明

【東京】三菱社取締相談役串田萬藏氏爲病氣靜養之起見、今回表明辭意氏右以外三菱關係各社重役及一切之公職等漸次辭任對療養爲專念、

滿洲生命之支部長會議

【新京】滿洲生命、亘於十八十九之二日間開催本年度第一次支部長會議、第一日十八日自午前八時、在於日滿軍人會舘由本社高橋理事長大原常務理事以下各課長並地方二十支部長爲出席由本部關于上半期至滿業績、有說明、次由本部各分担責任者實施指示事項之提示、爲午後四時散會十九日依然於軍人會舘開催第二日之會議、有各支部提案事項質疑事項之應答、

鮮滿拓殖社債 決千二百萬圓發行

【東京】鮮滿拓殖シ團代行、條件政府保證四分二厘九表、十八日在興銀爲參集決同十九圓五十錢十年三分之二至社債千二百二十四萬圓初發額返還繳付爲九月上旬之豫定

都市金融之現況 ＝上期銀行勘定內容＝

【新京】中銀調查上期末主要都市銀行結賬如左、比前月存款一增、貸出減加期末、下旬迎端午節、情勢稍稍以堅實程度爲越月、即存款十一都市總計十三億五千百萬圓、比前月末減少六百萬圓（〇〇五%）比前年同期實爲六億三千六百萬圓（八八九%）之激增、減少之原因、增加奉天興銀之本溪湖煤礦公司貸款三千萬圓之回收他都市之減少爲原因、新京之增加亦爲相殺、一方存款隨伴貯蓄獎勵旬間之開催辦及投機抑制遊金頗大存款等等事情爲遂月增加傾向、當月亦九億七千六百萬圓、比前月膨脹六千百萬圓（六、七%）、比前年同月表示二億八千八百萬圓（四、二%）之增加、詳細如左、

△存款　（單位千圓△印減）

	六月末	前月比	前年同月比
新京	四〇一、二九七	四〇、一八三	九六、六三三
奉天	一四五、八〇九	八、七九八	五四、一五三
哈爾濱	六九、五四四	二、五三四	二一、二七五
大連	二五二、六九〇	一四、四〇一	八四、一五一
安東	二六、一九六	三、三七七	一三、三二二
營口	一一、五三三	一、〇〇七	五、九六八
齊齊哈爾	六、三三八	二九一	一、二四五
吉林	一三、四〇八	五七三	五、二六六
牡丹江	一三、六三三	四一一	七、四八八
錦州	七、六四六	四三一	三、三七四
佳木斯	一〇、〇七四	二、〇一五	六、六五一
合計	九七六、〇四七	六一、〇八二	二八八、五二五

△貸款

	六月末	前月比	前年同月比
新京	六二一、五五五	五三、一七一	四一〇、四八四
奉天	二三三、八二〇	二八、九七三	一七三、八八八
哈爾濱	一一九、〇五三	六、三九九	一六八、〇〇一
大連	三三三、八二三	一九、七二五	一三九、六八〇
安東	三三、五五〇	八二一	四四、五五
營口	一九、〇五七	一、三三四	一五、三三八
齊齊哈爾	四、五四〇	四三一	一、六七
吉林	七、三八〇	七二五	九、三五
牡丹江	七、七六六	一〇九	四、七七七
錦州	五、〇一九	九二五	四、九八
佳木斯	八、四三四	六三四	六、一四
合計	一、五二一、七四八	六、七八五	六五六、一〇八

製材機及木工機

大割帶鋸機械　木台製丸鋸機械　柄孔鑿穿機械　自動送平削鉋機械

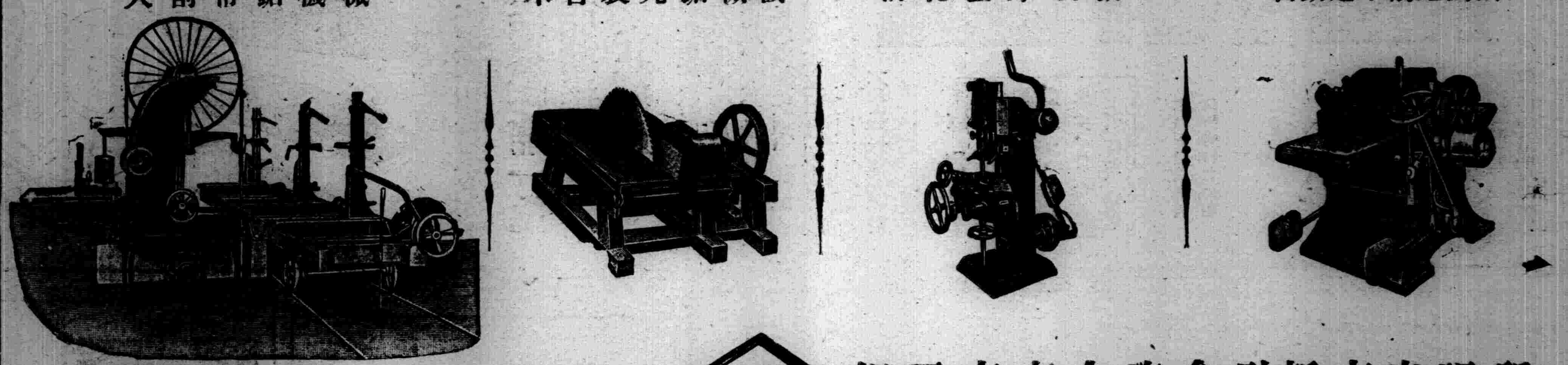

製材木工　機械器具
鋸類砥石　傳導用品
直輸出入製作販賣商
細田商事合資會社新京出張所
新京入船町二丁目三十一番地　電話(3)二四六八番
本社　大阪市西區松島町二丁目二十四番地

密拉奴鉛
Milanoun
救治梅毒永不再發　絕對無痛價格低廉
本劑係LIPOID（類脂體）可溶性、故用於注射不留硬結、且因無脫分子之作用絕不痛、
適應：梅毒各期、神經梅毒、FRAMBOESIA
日本醫學博士方教授　各大學教授實驗推獎
吉萬商店　大阪市東區平野町二

一鎮痛·鎮靜·鎮咳·鎮痙新藥一
IGONUNG
壹個能
注射用
三省聯合新京研究所

グリコノ
ミセモ
ナジ
マデ

大連汽船出帆
▲開往天津
北京丸　七月廿一日
長平丸　七月廿二日
▲開往青島上海
大連丸　七月廿一日
奉天丸　七月廿三日
▲開往龍口
龍平丸　七月廿八日
一、上海航路上午十一時開改爲正午
一、台灣航路下午四時開始改爲同五時
芝罘威海衛清津雄基
船票發售處
日本國際觀光局奉天支局
大和旅館出張所
城內分所電三—四六一一
哈爾濱新京各地日本觀光

阿波共同汽船（大連出帆）
▲開往芝罘
◇十八共同丸　七月廿一日
▲開往仁川鎮南浦
◇長山丸　七月廿二日
▲開往天津
◇第三壽丸　七月廿一日
▲開往芝罘威海衛仁川
◇日高丸　七月廿三日
阿波共同汽會船社　電話二五〇〇一

奉天　膠皮車輪
紅運　水發　批發

鐵西　天誠信　電話三四六二〇
南一經路　大誠信　電話二四〇五三

增訂再版
各科常識問答叢書
欲解決考試問題請備　本書備具六大優點
各科常識▲是學生們自修的生力軍！
各科常識▲是教師們備考的愛克司光！
各科常識▲是社會各界應需的模範南針！
各科常識▲是搜羅殆盡最適用的書中霸王！
各科常識▲是士農工商各界應備的良友！
各科常識▲是文官考試的惟一導師！

全書內容總目
1建國精神問答 2日語問答 3王道問答 4農業學問答 5商業學問答 6經濟學問答 7社會學問答 8市政學問答 9音樂問答 10論理學問答 11心理學問答 12教育學問答 13教育法令問答 14英文法問答 15滿洲歷史問答 16日本歷史問答 17滿洲地理問答 18日本地理問答 19外國地理問答 20外國歷史問答 21自然地理問答 22人文地理問答 23經學問答 24物理學問答 25算術問答 26三角問答 27幾何問答 28代數問答 29植物問答 30礦物問答 31動物問答 32生理問答 33化學問答 34附錄

全書五厚冊〜約六十餘萬字
實價二元正〜特價壹元六角
外埠函購〜寄費二角二分
備有目錄〜函索附郵四分
奉天中央書店出版
奉天鼓樓北　大東書局總代售處

月經不調症
過慢或妄行、閉止等症無論經症痛疾均由根底癒爲正常
凡婦女們的身體健康或不健康、就看每月的經水的樣子、能可以認定、這是醫家們齊口證明的實理。外樣雖然看得很壯似、但若月經不調、每在紅潮的前後、小肚子引致抽勁樣的激疼、而心慌氣悶、等異常痛的人、便不能說實在健康的人、身體卻由裏面漸々兒的叫病患蝕腐完罷了。每在月經時、苦悶煩惱的婦女們、請速服用煎藥中將湯吧。您若以煎藥爲舊式、那就不明於藥物知識的人了。中將湯做爲碎末或片劑了嗎、那麼這効力就減少一半的了。若要把中將湯的又釋當且神快的効力、服之立刻趁於血行而周流渾身、滲至體內病變或故障處、賦與旺盛活力、尤其於子宮的臟器、實由深根奏以妙劾、整順血行、所以經水必能復元、所有婦女病完全癒痊。

婦科靈藥　中將湯
各均有名藥房均有代售
【主効】月經不調、上火頭痛、小肚疼痛、神經衰弱、眼花氣悶、歇斯特里、腰腿發冷、肩板受寒、赤白帶下、子宮疾病、產前產後、浮腫惡阻
（定價）五角　壹元　貳元　參元　五元　拾元
總行　股份公司津村順天堂　東京·大連
14—7B

奉天省許可證
瘧特靈
（適應症）主治瘧疾間歇熱一日瘧、日瘧、三日瘧、冷則戰慄熱則如灼頭痛身痛口渴嘔吐面色萎黃瘦不思飲食寒熱交作功能殺除瘧疾原菌以及瘧疾續發症脾臟腫大神經痛結膜炎等症均有特效
每袋國幣五角（各埠各大藥房均有代售）歡迎代理開勞從優
外埠函購郵費不加　印有備索函索即寄
製造販賣所　奉天鐘樓南　宇宙製藥公司

頭痛
???
請即購服

天字牌頭痛丹
獨售一味　銷行廿年
立刻止痛　馬上舒適
功效神速　百發百中
藥性和平　男女咸宜
總發行所　上海百中堂藥房監製
法租界八仙橋敏體尼蔭路鈞福里

君不見山東大白菜種乎
通信大賣出！！
敬告！農園對於菜圃的工作中佔有一半農事所用菜種皆購於一般市行商往往有陳種及雜種殊甚危險！
勿驚？本園七大白菜種其成熟時每棵重量二十餘斤如採用本園菜種者今年秋期菜圃之大成功可拭目而待也

金壹百圓也進呈（雖買本園一封一合之菜種萬一播種後若非本園之時本園誓必賠償現金一百圓以昭信用）
（通信買貨之方法）買者菜種交易習慣上先匯三分之一現錢來往如滙款其買貨送料本園担負最好匯款至振替奉天三八九〇番
（迅速應酬）鐵道附近十二時以內但發送三日可到雖是山間僻地五日以內准能但如一次購滿一斗以上即按批發價格
（郵畫行單 函索即寄）（斗者用日本大斗以五合爲安全）

種	一合	一升	一封	五合
包頭連白菜種	壹元	九元	三毛	四元八毛
芝罘白菜種	九毛	八元五毛	二毛五分	四元三毛
直隸白菜種	九毛	八元五毛	貳毛五分	四元三毛
山東白菜種	九毛	八圓五毛	二毛五分	四元三毛
花心白菜種	三角	三	二毛五分	四元三毛
日本練馬大蘿貝及長太蘿蔔	六毛	五元五毛	二毛	三元八毛
山東大青蘿蔔種	七毛	六元五毛	二毛	三元二毛

安東省安東市官電街三十一號鴨江春後
山東農園出荷部
振替奉天三八九〇番　電話三七四四番

光陸電影院
城內中街

雲閣電影院
北市場二十六緯路

二十日 二十一日 二十二日 二十三日 二十四日
兩院放演

首次來奉新片

梁雪霏 羅品超 劉克宣 黃壽年（主演）

題旨嚴肅 意味深長 是一段婦孺皆知忠孝節義的故事

李三娘磨房產子

激刺 劉志遠……投軍得志 李三娘……磨房受苦 哀感

是照善惡的寶鏡◇是警社會的晨鐘

南洋公司最秀優作品全部有聲對白

光陸◦優待時間暫停◙兩院長短期優待券末日有效

【今日開演】
大觀電影院
小西關電車路
電話二三七一九

演期——二十日 二十一日 二十二日

情天血淚

新華公司出品愛情巨片

主演者 金美 袁梅 李綺雲 熹紅 霞

敝院為統計已往發出之特長期優待券於本月起見特此聲明二十四日院事務室一律交換至本期新券逾期作廢

十八日一週內起到二十四日本日……

廿九日公演新片 偵探片 鐵血慧心

藝華公司出品新偵探片 神秘夫人

注意演期

天光電影院

二十日 廿一日 廿二日 公映

新華影業公司出品有聲巨片

黃海大盜

王人美 高占非 主演

價目 樓上……四角 樓下……三角 軍警學生半價

時間 正午十二時起 至晚九時半止 循環開演

東安電影院

今日開演

晚間電影照常

四集 文武香球

武俠、驚險、滑稽、香艷佳片

錢似鶯 余漢民 洪濟 主演

下期開演 瀟湘夜雨

高占非 王乃東 紹華 班嚴 月聞 ×主演×

樂友希希的裝訂出版了

函授 胡琴講議

保險成功樂趣無窮 存書無多購者從速 六十餘頁完全俱備 決無食言保管學會 無師自通經驗得來

學就拉胡琴。都可以會了。這本講義了。沒法子不會。存心拉胡琴的。只要知道方法。奉天小學會。……

奉天西關 震宇書局樂園啓

頁寄 餘加十六 埠外 冊一圓二角 全書一 售價一

參茸烏雞白鳳丸
適應症 婦女經血不調 乾血癆瘵要藥

清痰止嗽丸
適應症 肺病咳嗽 痰喘良藥

經血不調赤白帶下久不受孕經閉不通滑胎漏臨產險症功能調經止痛養血安胎通經化瘀去赤白帶保產催生通乳止痛惡血攻心等服之立效定價每丸三角每打三圓雙料每丸六角每打六圓

內傷外感痰喘作嗽肺氣不清氣促胸痛功能退熱鎮嗽定喘除痰驅除肺勞定價每盒國幣五角每打國幣五圓

外埠函購匯款寄滿一打者優待郵費否則顧客自理

總批發處奉天鼓樓西 晉益堂藥店 電話四一三七〇四

亞斯達

皮膚各疾新藥

無論如何猛烈搔癢疼痛一塗 亞斯達 立刻止住

亞斯達富於強烈的殺菌力及能深達皮肉的滲透作用、故少量的塗擦能止患處的瘙痒、殺滅各種寄生虫菌且制止出膿使患處保乾以至痊癒不留絲毫的痕跡

專治 疥瘡、頑癬、白禿頭瘡、陰囊濕瘡、香港腳、凍瘡、掌風、濕疹、面皰、痔瘡、脚氣

其他各種皮膚病均有奇特之効驗

大阪·東京 丹平商會藥房

OMNIN COMET

ツットコメンニムオ

謹告友邦滿洲國各位醫家

較從來輸入之歐洲製品優越

非特異性的免疫劑出世

翁睦寧

扣美透

東洋同種製藥之始祖

特長

一、效果 在應用範圍上較歐洲製品或他種類似品、絕對優越
一、副作用 絕無
一、價格 至廉
一、配送 在滿洲國各地藥房均有出售、萬一貨售淨時、於數日內、即可直接從本社送品

滿洲醫科大學附屬病院 滿鐵各病院 各私病醫院 均賜採用之榮

適應症 流感肺炎其他

對於實驗報告。已達數千。關於各科權威之本藥。之熱性炎衝性。傳染性。化膿性諸病及結核等。有效無害

包裝價格
一○○……五管裝……一、六五
〃……一○管裝……三、二○
〃……五○管裝一五、○○
〃……一○○管裝二七、○○

贈送詳細說明實驗書

製造發賣處
株式會社 黑田藥品商會
本社 大阪市東區今橋二丁目
支店 東京市日本橋區本町三丁目

世界馳名

「先生，你要藥膏，是么？快買兜安氏馳名藥膏，人人皆知此藥膏最好，任何藥房皆可買到。」

此藥膏所以到處風行之原因極為簡單蓋一經用之治療濕疹癬疥膿瘡創傷等等皮膚病後便知其優良之功效莫不向親朋稱道者也

兜安氏清血藥水
為同樣可靠之治皮膚病內服藥

兜安氏名貴出品 各大藥房均售

O.-B.P.857

森永牛奶粉

滋養豐富 質優價廉 兒童服之 活潑強健

用法簡易 以開水冲之那可飲用也

◉特為優待愛用者 罐內長期帶彩